

RELATÓRIO FINAL DO PROJETO
PRONAC 201579

REESTRUTURAÇÃO DO MUSEU
CASA DE BRUSQUE

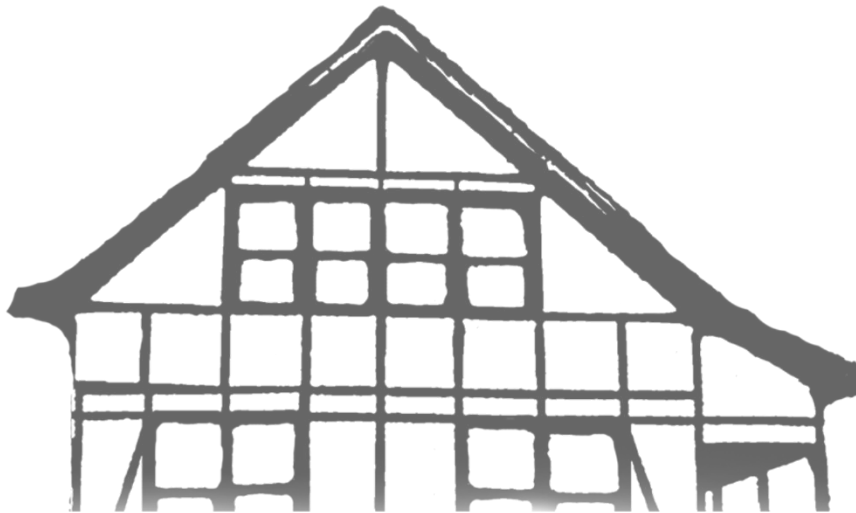

Casa de Brusque

Museu Histórico do Vale do Itajaí-Mirim



SECRETARIA ESPECIAL DA CULTURA

MINISTÉRIO DO TURISMO



RELATÓRIO DE ATIVIDADES DO PROJETO

REESTRUTURAÇÃO DO MUSEU CASA DE BRUSQUE - PRONAC 201579

A Sociedade Amigos de Brusque (SAB), mais conhecida como Museu Casa de Brusque, desenvolveu durante o ano de 2021, o projeto “Reestruturação do Museu Casa de Brusque” (PRONAC 201579) por meio da Lei Federal de Incentivo à Cultura. Os recursos foram captados com parceiros locais como as empresas Fischer, Havan S.A., Florisa e Irmãos Hort pelo incentivo fiscal a partir da dedução do Imposto de Renda.

JANEIRO/2021

06/01/2021 – Solicitação de orçamentos.

11/01/2021 – Início da reforma parcial do Museu.

25/01/2021 - Reunião mensal da diretoria do Museu Casa de Brusque (SAB).



Compra de material para o início da reforma



Imagem dos bastidores da reforma



Serviço dos pedreiros contratados pelo projeto



Construção de uma parede na entrada do museu



Pedreiro trabalhando na finalização da parede na entrada do museu



Pintura nas paredes da entrada do museu



Antiga sala de reuniões que foi transformada em reserva técnica



Foi retirado o piso de taco para o início da colocação do piso cerâmico



Pintura do forro e das paredes



Colocação do piso cerâmico



Retirada do canteiro de flores para promover a acessibilidade



Canteiro de flores retirado (antes da reforma)



Antiga sala que foi transformada em laboratório

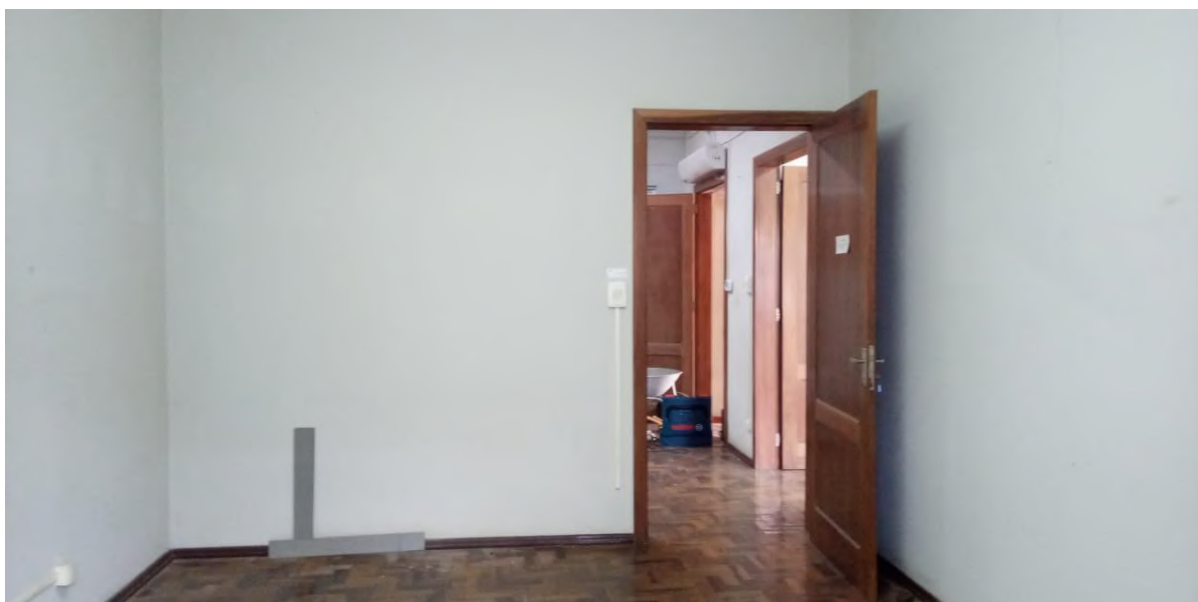

Sala do novo laboratório com as paredes pintadas



Piso cerâmico sendo colocado na nova área de secretaria



Piso cerâmico sendo colocado na nova área de secretaria



Pintura das paredes na nova secretaria

FEVEREIRO/2021

Até 15/02/2021 – Finalização da reforma. Uma parede foi construída na entrada do museu, as paredes foram pintadas e uma rampa de acesso foi colocada. Dentro do museu, nos cômodos da parte da frente, foi retirado o piso com tacos de madeira e colocado piso cerâmico.

De 01 a 05/03/2021 – Sala da reserva técnica: foi colocada 2 (duas) placas ACM na janela para preservar o acervo da exposição ao sol.



Placas ACM colocadas nas janelas

22/02/2021 – Reunião mensal da diretoria do Museu Casa de Brusque com os consultores da empresa Viés Cultural Museologia e Patrimônio.

MARÇO/2021

01 a 05/03/2021 – Na entrada do museu foi colocada uma porta de vidro e foi feita a compra dos móveis de aço da reserva técnica.



Antigo acesso ao museu



Novo acesso ao museu com a colocação da porta de vidro e da rampa para promover acessibilidade.

20/03/2021 – Entrega de estantes/prateleiras de aço para a Reserva Técnica.

29/03/2021 – Reunião mensal da diretoria do Museu Casa de Brusque com os consultores da empresa Viés Cultural Museologia e Patrimônio. Apresentada a proposta da política de acervos e da comissão de acervos.

ABRIL/2021

05/04/2021 – Reunião com a jornalista sobre a produção de materiais para postagens nas redes sociais.

12/04/2021 – Produção de material para postagens nas redes sociais pela jornalista colaboradora. Envio para aprovação da equipe do projeto, do Sistema SalicWeb do governo federal e de empresas patrocinadoras.

14/04/2021 - Publicação de informações sobre o projeto no jornal O Município.



Jornal O Município Brusque em 14/04/2021



**SOCIEDADE AMIGOS DE BRUSQUE E DE APOIO AO MUSEU
HISTÓRICO DO VALE DO ITAJAÍ-MIRIM –SAB/ CASA DE BRUSQUE**
Avenida Otto Renaux, 285 – Bairro São Luiz – 88351-301 – Brusque – Santa Catarina.
Fone: (47) 3351 2132 – E-mail: casadebrusquegmail.com

19/04/2021 – Produção de material para as postagens nas redes sociais pela jornalista colaboradora. Envio para aprovação da equipe do projeto, do Sistema SalicWeb do governo federal e de empresas patrocinadoras.

26/04/2021 – Produção do Relatório de Atividades. Produção de material de divulgação para três vagas de estágio, direcionadas a estudantes da graduação.

MAIO/2021

03/05/2021 – Produção do material de divulgação pela jornalista colaboradora. Envio para aprovação da equipe do projeto, pela plataforma SalicWeb do governo federal e das empresas patrocinadoras.

05/05/2021 – Postagem nas redes sociais sobre o processo seletivo para a contratação de estagiários (as)/(Carrossel de cards).

VAGAS DE ESTÁGIO

INSCRIÇÕES ATÉ 14 DE MAIO

PROJETO REESTRUTURAÇÃO DO MUSEU CASA DE BRUSQUE



VAGAS: 3

JORNADA DE TRABALHO: 20 HORAS SEMANAIS

HORÁRIO: MATUTINO OU VESPERTINO

LOCAL DE TRABALHO: MUSEU CASA DE BRUSQUE

VALOR DA REMUNERAÇÃO:

R\$ 600,00 MENSAIS + VALE TRANSPORTE

TEMPO DE CONTRATO: 6 MESES

PREVISÃO DE INÍCIO: 08/06/2021

PROJETO REESTRUTURAÇÃO DO MUSEU CASA DE BRUSQUE



PERFIL DESEJADO PARA O(A) CANDIDATO(A):

- BOA COMUNICAÇÃO ORAL E ESCRITA;
- ORGANIZAÇÃO;
- CONCENTRAÇÃO;
- CAPACIDADE DE TRABALHAR EM EQUIPE;
- ESTAR CURSANDO GRADUAÇÃO;

(PREFERENCIALMENTE EM HISTÓRIA, ENGENHARIA
QUÍMICA, PEDAGOGIA, ADMINISTRAÇÃO OU ÁREAS AFINS).

PROJETO REESTRUTURAÇÃO DO MUSEU CASA DE BRUSQUE



[@museucasadebrusque](https://www.instagram.com/museucasadebrusque)



**SOCIEDADE AMIGOS DE BRUSQUE E DE APOIO AO MUSEU
HISTÓRICO DO VALE DO ITAJAÍ-MIRIM –SAB/ CASA DE BRUSQUE**
Avenida Otto Renaux, 285 – Bairro São Luiz – 88351-301 – Brusque – Santa Catarina.
Fone: (47) 3351 2132 – E-mail: casadebrusquegmail.com

A Sociedade Amigos de Brusque (SAB) seleciona estagiários (as) para atuar na higienização de acervo tridimensional em sua sede como parte do projeto “Reestruturação do Museu Casa de Brusque” (PRONAC 201579) executado por meio da Lei Federal de Incentivo à Cultura.

Vagas: 3.
Jornada de Trabalho: 20 horas semanais.
Horário: matutino ou vespertino.
Local de trabalho: Museu Casa de Brusque.
Inscrições até 14/05/2021.
Previsão de Início: 08/06/2021.
Valor da remuneração: R\$ 600,00 mensais + vale transporte.
Tempo de Contrato: 6 meses.
Interessados enviar currículo atualizado com foto até o dia 14/05/2021 para o e-mail casadebrusque@gmail.com com o título Seleção Estagiário(a) Museu Casa de Brusque.

PERFIL DESEJADO PARA O(A) CANDIDATO(A):

- Boa comunicação oral e escrita;
- Organização;
- Concentração;
- Capacidade de trabalhar em equipe;
- Estar cursando graduação; (preferencialmente em história, engenharia química, pedagogia, administração ou áreas afins).

O PROCESSO DE SELEÇÃO SERÁ REALIZADO EM TRÊS ETAPAS:

- 1 – Análise de currículo;
- 2 – Avaliação escrita;
- 3 – Entrevista.

CALENDÁRIO:

14/05/2021 – data limite para envio de currículo.
21/05/2021 - os interessados que enviarem currículo serão comunicados do resultado da primeira etapa.
28/05/2021 – data limite para os pré-selecionados enviarem as respostas da avaliação que será disponibilizada por e-mail no dia 21/05/2021.
04/06/2021- o resultado da avaliação escrita será divulgado até às 20h e os pré-



**SOCIEDADE AMIGOS DE BRUSQUE E DE APOIO AO MUSEU
HISTÓRICO DO VALE DO ITAJAÍ-MIRIM –SAB/ CASA DE BRUSQUE**
Avenida Otto Renaux, 285 – Bairro São Luiz – 88351-301 – Brusque – Santa Catarina.
Fone: (47) 3351 2132 – E-mail: casadebrusquegmail.com

selecionados convidados para entrevista.
07/06/2021 – Entrevistas com os pré-selecionados.
08/06/2021 - Os(as) selecionados(as) deverão iniciar suas atividades no Museu Casa de Brusque.
Participe!!!

*Esta ação faz parte do Projeto de Reestruturação do Museu Casa de Brusque (PRONAC 201579), realizado pela Sociedade Amigos de Brusque (SAB) e conta com o apoio das empresas Fischer ([@fischer.oficial](https://www.instagram.com/fischer_oficial)), Havan ([@havanoficial](https://www.instagram.com/havanoficial)), Florisa ([@tinturariaflorisa](https://www.instagram.com/tinturariaflorisa)) e Irmãos Hort.

[#MuseuCasadeBrusque](https://www.instagram.com/casadebrusque) [#CasadeBrusque](https://www.instagram.com/casadebrusque) [#SAB](https://www.instagram.com/sab_oficial) [#MuseuHistóricodoValedoitajaiMirim](https://www.instagram.com/museuhistoricodovaledoitajaimirim) [#BrusqueSC](https://www.instagram.com/casadebrusque BrusqueSC)

Acesso via: <https://www.instagram.com/p/COfw1k5hw1R/>

10/05/2021 – Postagem de apresentação geral do projeto nas redes sociais (Carrossel de cards).







Fischer



SECRETARIA ESPECIAL DA
CULTURA

MINISTÉRIO DO
TURISMO



* Projeto apoiado pelo Programa de Revitalização do Museu Casa de Brusque (PRONAC 2015/79) realizado pela Sociedade Amigos de Brusque (SAB) e conta com o apoio das empresas Irmãos Hort, Havan, Fischer e Florisa.



[@museucasadebrusque](https://www.facebook.com/museucasadebrusque)



SECRETARIA ESPECIAL DA
CULTURA

MINISTÉRIO DO
TURISMO





**SOCIEDADE AMIGOS DE BRUSQUE E DE APOIO AO MUSEU
HISTÓRICO DO VALE DO ITAJAÍ-MIRIM –SAB/ CASA DE BRUSQUE**
Avenida Otto Renaux, 285 – Bairro São Luiz – 88351-301 – Brusque – Santa Catarina.
Fone: (47) 3351 2132 – E-mail: casadebrusquegmail.com

A Sociedade Amigos de Brusque (SAB) está desenvolvendo, durante este ano, o projeto “Reestruturação do Museu Casa de Brusque” (PRONAC 201579) por meio da Lei de Incentivo à Cultura. Os recursos foram captados com parceiros locais como as empresas Fischer ([@fischer.official](#)), Havan ([@havanoficial](#)), Florisa ([@tinturariaflorisa](#)) e Irmãos Hort pelo incentivo fiscal a partir da dedução do Imposto de Renda. O projeto conta com assessoria museológica da Viés Cultural Museologia e Patrimônio ([@viescultural](#)).

O conjunto de ações do processo de reestruturação articula investimentos necessários para a elaboração da política de acervos da instituição, elaboração do sistema de documentação do acervo, o tratamento técnico da coleção tridimensional com a higienização, conservação preventiva, catalogação e acondicionamento, e a aquisição de mobiliário e equipamentos para os setores técnicos e administrativos. Além da reforma, serão reorganizadas cerca de três mil peças que revelam a memória e a história do Vale do Itajaí-Mirim.

Nesta primeira etapa, apresentamos a readequação do espaço externo para promover acessibilidade com a retirada do canteiro de flores e a construção de uma rampa de acesso ao museu, feita por cima dos antigos degraus.

Acompanhe a reestruturação em nossas redes sociais!!!

Seja um parceiro da Casa de Brusque. Faça a sua doação pela dedução do Imposto de Renda e contribua investindo na cultura de seu município.

.....
*Esta ação faz parte do Projeto de Reestruturação do Museu Casa de Brusque (PRONAC 201579), realizado pela Sociedade Amigos de Brusque (SAB) e conta com o apoio das empresas Fischer, Havan, Florisa e Irmãos Hort.

[#DeclaraçãoDoBem](#) [#MuseuCasadeBrusque](#) [#CasadeBrusque](#) [#SAB](#) [#MuseuHistóricodoValedoItajaíMirim](#) [#BrusqueSC](#) [#Museus](#) [#MuseuHistórico](#) [#Cultura](#) [#CulturaSC](#) [#ProjetoCultural](#) [#PRONAC](#) [#Fischer](#) [#Havan](#) [#Florisa](#) [#IrmãosHort](#) [#LeideIncentivoàCultura](#) [#MinistérioDoTurismo](#)

Acesso via: https://www.instagram.com/p/COsvBrohn_0/



10/05/2021 - Reunião mensal da diretoria do Museu Casa de Brusque com os consultores da empresa Viés Cultural Museologia e Patrimônio. Aprovação da política de acervos e comissão de acervos.

24/05/2021 – Postagem nas redes sociais sobre a criação da reserva técnica.



[@museucasadebrusque](https://www.instagram.com/museucasadebrusque)

Projeto “Reestruturação do Museu Casa de Brusque” (PRONAC 201579) por meio da Lei Federal de Incentivo à Cultura.

Hoje, apresentamos a criação da Reserva Técnica, um espaço adequado para acondicionar parte do acervo que não está em exposição. Esta ação irá salvaguardar esses bens culturais para as futuras gerações. Um ambiente de acesso restrito, com controle de higienização e de climatização.

Na reforma, o piso com tacos de madeira foi trocado por piso cerâmico, as paredes e o teto foram pintados, e duas placas ACM, compostas de alumínio e polipropileno, foram colocadas nas janelas para que as peças não sejam prejudicadas pela luz solar. Móveis de aço, ideais para a conservação do acervo, estão sendo adquiridos. A antiga sala de reuniões deu espaço à Reserva Técnica.

Apoie a Casa de Brusque!!!

Curta, compartilhe e acompanhe a reestruturação do museu.

.....
*Esta ação faz parte do Projeto de Reestruturação do Museu Casa de Brusque (PRONAC 201579), realizado pela Sociedade Amigos de Brusque (SAB) e conta com o apoio das empresas Fischer (@fischer.oficial), Havan S.A. (@havanoficial), Florisa (@tinturariaflorisa) e Irmãos Hort.

[#DeclaraçãoDoBem](#) [#MuseuCasadeBrusque](#) [#CasadeBrusque](#) [#SAB](#) [#MuseuHistóricodoValedoItajaíMirim](#) [#BrusqueSC](#) [#Museus](#) [#MuseuHistórico](#) [#Cultura](#) [#CulturaSC](#) [#ProjetoCultural](#) [#PRONAC](#) [#Fischer](#) [#Havan](#) [#Florisa](#) [#IrmãosHort](#) [#LeideIncentivoàCultura](#) [#MinistérioDoTurismo](#)

Acesso via: https://www.instagram.com/p/CPQeLGDh_VS/

31/05/2021 – Postagem nas redes sociais sobre a reforma da entrada do museu.



@[museucasadebrusque](https://www.instagram.com/museucasadebrusque)



**SOCIEDADE AMIGOS DE BRUSQUE E DE APOIO AO MUSEU
HISTÓRICO DO VALE DO ITAJAÍ-MIRIM –SAB/ CASA DE BRUSQUE**
Avenida Otto Renaux, 285 – Bairro São Luiz – 88351-301 – Brusque – Santa Catarina.
Fone: (47) 3351 2132 – E-mail: casadebrusquegmail.com

A partir da reforma será criada uma recepção na entrada do museu que irá oportunizar mais um espaço de atendimento à comunidade com a colocação de um balcão, guarda volumes, estante para divulgação de livros e de outros materiais que estão à venda.

No local, uma parede foi construída criando um espaço amplo, todas as paredes e o teto foram pintados e uma porta de vidro foi colocada.

A reforma está sendo viabilizada pelo projeto “Reestruturação do Museu Casa de Brusque” (PRONAC 201579) por meio da Lei de Incentivo à Cultura e, por esse motivo, outros espaços do museu também estão sendo reformados.

Acompanhe o processo de reestruturação do museu pelas redes sociais.

Conheça e apoie o Museu Casa de Brusque!

.....
*Esta ação faz parte do Projeto de Reestruturação do Museu Casa de Brusque (PRONAC 201579), realizado pela Sociedade Amigos de Brusque (SAB) e conta com o apoio das empresas Fischer ([@fischer.oficial](https://www.fischer.com.br)), Havan S.A. ([@havanoficial](https://www.havan.com.br)), Florisa ([@tinturariaflorisa](https://www.florisa.com.br)) e Irmãos Hort.

[#DeclaraçãoDoBem](#) [#MuseuCasadeBrusque](#) [#CasadeBrusque](#) [#SAB](#) [#MuseuHistóricodoValedoItajaíMirim](#) [#BrusqueSC](#) [#Museus](#) [#MuseuHistórico](#) [#Cultura](#) [#CulturaSC](#) [#ProjetoCultural](#) [#PRONAC](#) [#Fischer](#) [#Havan](#) [#Florisa](#) [#IrmãosHort](#) [#LeideIncentivoàCultura](#) [#MinistérioDoTurismo](#)

Acesso via: <https://www.instagram.com/p/CPidKNLhwWh/>

JUNHO/2021

De 07 a 11/06/2021 – A equipe da Viés Cultural Museologia e Patrimônio presta consultoria ao Museu Casa de Brusque. Conduz as entrevistas com os estagiários e capacita os estudantes para o início do trabalho de arrolamento do acervo. Os móveis de aço foram montados e mais uma postagem sobre o projeto foi feita nas redes sociais em formato digital.





Historiadora do museu auxiliando o trabalho dos estagiários



Estagiários trabalhando na catalogação do acervo



Equipe da Viés Cultural Museologia e Patrimônio assessorando os trabalhos no museu



Equipe da Viés Cultural Museologia e Patrimônio assessorando os trabalhos no museu



Estagiário trabalhando na catalogação do acervo



Guarda-volumes de aço montado no espaço do laboratório



Montagem dos móveis de aço



Guarda-volumes de aço montado na entrada do museu



Móveis de aço da reserva técnica



Móveis de aço montados na reserva técnica



Móveis de aço montados na reserva técnica

10/06/2021 – Postagem em formato digital nas redes sociais sobre a reforma do museu com a criação do laboratório para conservação preventiva das peças do acervo e a reforma da secretaria (Carrossel de cards).





@[museucasadebrusque](https://www.instagram.com/museucasadebrusque)

Com o projeto “Reestruturação do Museu Casa de Brusque” (PRONAC 201579) executado por meio da Lei de Incentivo à Cultura, a antiga sala de reuniões deu espaço ao novo laboratório para conservação preventiva do acervo. O laboratório será usado para todo o acervo, tanto para aquele que estiver em Reserva Técnica ou em outros locais do museu, como na área de exposição.

A ação tem por objetivo dar suporte a preservação do acervo com o cuidado necessário para a conservação das características de cada objeto. O procedimento será contínuo e inserido no trabalho diário do museu.

Um espaço de acolhimento aos visitantes está sendo criado a partir da nova secretaria.

Todas as melhorias e adaptações estão sendo feitas em prol da memória da comunidade brusquense e do Vale do Itajaí-Mirim.

Conheça o Museu Casa de Brusque.



**SOCIEDADE AMIGOS DE BRUSQUE E DE APOIO AO MUSEU
HISTÓRICO DO VALE DO ITAJAÍ-MIRIM –SAB/ CASA DE BRUSQUE**
Avenida Otto Renaux, 285 – Bairro São Luiz – 88351-301 – Brusque – Santa Catarina.
Fone: (47) 3351 2132 – E-mail: casadebrusquegmail.com

*Esta ação faz parte do Projeto de Reestruturação do Museu Casa de Brusque (PRONAC 201579), realizado pela Sociedade Amigos de Brusque (SAB) e conta com o apoio das empresas Fischer ([@fischer.official](#)), Havan S.A. ([@havanoficial](#)), Florisa ([@tinturariaflorisa](#)) e Irmãos Hort.

[#DeclaraçãoDoBem](#) [#MuseuCasadeBrusque](#) [#CasadeBrusque](#) [#SAB](#) [#MuseuHistóricodoValedoItajaíMirim](#) [#BrusqueSC](#) [#Museus](#) [#MuseuHistórico](#) [#Cultura](#) [#CulturaSC](#) [#ProjetoCultural](#) [#PRONAC](#) [#Fischer](#) [#Havan](#) [#Florisa](#) [#IrmãosHort](#) [#LeidelIncentivoàCultura](#) [#MinistérioDoTurismo](#)

Acesso via: <https://www.instagram.com/p/CP55VHOhr4/>

15/06/2021 – Produção de relatório parcial de atividades para enviar aos patrocinadores.

Durante o período de execução do projeto o sistema SalicWeb do governo federal está sendo preenchido com informações de prestação de contas, notas fiscais entre outras informações. Todo o material divulgado pelas redes sociais do Museu Casa de Brusque passa por um processo de aprovação nesse sistema.

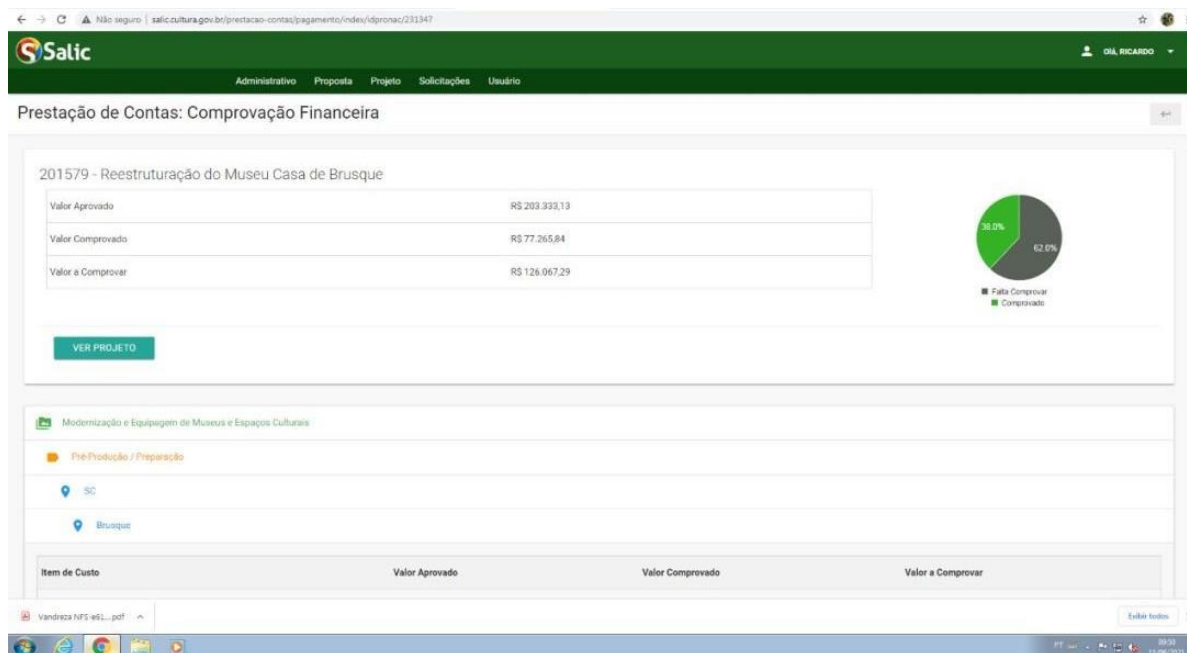

JULHO/2021

02/07/2021 – Publicação de informações sobre o projeto no jornal O Município.



sexta-feira, 2 de julho de 2021 geral 17

Ministério do Turismo e Museu Casa de Brusque apresentam:

Casa de Brusque ganha novo espaço para reserva técnica do museu

Área é fundamental para a conservação de todo o acervo

Uma das fases mais importantes da reforma na Casa de Brusque é a reconstrução do espaço dedicado a reserva técnica do museu. O projeto está sendo executado com recursos da Lei de Incentivo à Cultura, do governo federal. A sala, que antes era utilizada para área de pesquisa, foi toda adaptada para se transformar no espaço de reserva técnica, uma área fundamental para o museu.

O mestre em História Cultural, Maurício Selau, da Vies Cultural - empresa que está assessorando a Casa de Brusque no projeto de reconstrução - explica que a reserva técnica pode ser comparada ao cofre de um banco, por exemplo. "Tudo que não está em exposição, está na reserva técnica. É o local onde todo o acervo do museu é preservado", afirma.

Com a reforma, a reserva técnica foi projetada para ficar em um local estratégico do museu, sem o acesso do público. "A intenção foi deixar em uma área afastada para que se tenha um maior controle do acervo", destaca o museólogo João Paulo Corêa, também da Vies Cultural.

Com a obra, que já foi finalizada, a sala foi pintada com tinta especial. As janelas foram fechadas e as esstantes onde o acervo será acondicionado foram montadas de forma a proporcionar uma circulação melhor, garantindo mais segurança a todo o material.

Além disso, as prateleiras foram projetadas para suportar uma carga maior de peso. A mobília e falta de água e tem pintura eletrostática, o que garante a conservação dos objetos. A temperatura, a luminosidade e a umidade da sala também foram ajustadas para garantir o clima ideal para todo o acervo.

"A reserva técnica é um espaço controlado, com condições de conservação plena do acervo. Tudo que está em exposição, de certa forma, está em degradação. Na reserva técnica, o material está em um ambiente controlado", explica Maurício.

Atualmente, a reserva técnica da Casa de Brusque fica nos fundos do museu, em uma pequena sala que não tem as condições favoráveis para a conservação do material e está exposta à presença do público. No novo espaço, somente o responsável técnico do museu terá acesso a sala.

Exposições temporárias

Com as melhorias na área de reserva técnica, será possível organizar um calendário anual de exposições temporárias, nas quais o acervo que está em reserva técnica poderá ser apreciado pelo público. Isso ajuda a atrair mais público, já que os visitantes sempre terão novidades para conhecer na área de exposição. "Vários objetos podem contar a mesma história. Por isso, com tudo catalogado e separado corretamente, será possível fazer essa variação", resalta João Paulo.

Os consultores explicam que, para o momento, a nova área de reserva técnica atende as necessidades do museu, porém, foi projetada com previsão de espaço para a chegada de novos objetos no acervo para os próximos anos.

A nova reserva técnica da Casa de Brusque vai proporcionar que, futuramente, todo o acervo do museu seja catalogado e inicie um processo de conservação dos objetos, que antes não era possível por falta de um espaço adequado para isso.

"É na reserva técnica que o museu garante as condições ideais de preservação do acervo", finaliza Maurício.

Outro espaço que ganhou nova utilidade foi a secretaria, onde passou a ser o laboratório de tratamento técnico do acervo, que será usado para higienização e conservação preventiva do acervo.

Nesta primeira fase, a obra foi concluída, tendo todos estes espaços citados recebidos a colocação de piso cerâmico e pinturas de portas e paredes. Faltam apenas a instalação dos móveis, que já foram adquiridos. O projeto de reconstrução contempla outras etapas, que serão realizadas ao longo do ano.

Esta é uma reforma muito importante para o Museu Casa de Brusque, cuja inauguração se deu em 8 de agosto de 1971. Segundo a diretoria da Sociedade Amigos de Brusque: "A Casa de Brusque guarda a memória da região do Vale do Itajaí-Mirim, por isso é importante manter o espaço e o acervo sempre bem conservados".

O projeto Reconstrução do Museu Casa de Brusque é uma realização da Sociedade Amigos de Brusque e Ministério do Turismo, com recursos da Lei Federal de Incentivo à Cultura, FRONAC 2015/79, apoiado pelas empresas Imãos Fischer, Haven, Florisa e Imãos Hort.

Patrocínio

Realização

SECRETARIA ESPECIAL DA CULTURA | MINISTÉRIO DO TURISMO

PÁTRIA AMADA BRASIL GOVERNO FEDERAL

Jornal O Município Brusque 02/07/2021

06/07/2021 – Preparação de postagens digitais para as redes sociais do Museu Casa de Brusque sobre a comissão e a política de acervos. Publicação de nota no boletim informativo do Sistema Estadual de Museus de Santa Catarina.

----- Forwarded message -----
De: **Sistema Estadual de Museus de SC** <semsc@fcc.sc.gov.br>
Date: ter., 6 de jul. de 2021 às 12:12
Subject: Informativo nº148 do SEM/SC
To: <museus@fcc.sc.gov.br>



Informativo SEM 148 / 6 de julho de 2021

[Visualizar esse e-mail no navegador](#)

INFORMATIVO

SEM SISTEMA ESTADUAL DE MUSEUS SANTA CATARINA 30 ANOS: 91-21

Museu Casa de Brusque desenvolve projeto de reestruturação por meio da Lei de Incentivo à Cultura

Está sendo realizado durante este ano o projeto "Reestruturação do Museu Casa de Brusque". Entre as ações estão a elaboração da política de acervos da instituição; a elaboração do sistema de documentação do acervo; a aquisição de mobiliário e equipamentos para os setores técnicos e administrativos.

[Leia mais](#)

Informativo SEM 148 / 6 de julho de 2021

13/07/2021 – Produção do marcador de página referente ao projeto do Plano Anual de Atividades 2022 do Museu Casa de Brusque (Entregue junto com o Anuário Notícias de Vicente Só durante o seu lançamento em 23/09).

20/07/2021 – Publicação nas redes sociais.



museucasadebrusque • Seguindo
Museu Histórico do Vale do Itajaí Mirim Casa de Br

museucasadebrusque Como parte da implementação da Política de Acervo por meio do projeto "Reestruturação do Museu Casa de Brusque" (PRONAC 201579) foi criada a Comissão de Acervos que será responsável por decidir pela aquisição e descarte de acervo do Museu Casa de Brusque.

A Comissão de Acervos irá se reunir com regularidade para avaliar a possibilidade de aceite de peças oriundas de doação, a necessidade de compra ou permuta de itens. A avaliação de cada objeto será realizada com base nos critérios definidos na Política de Acervos do museu, levando em consideração



Curtido por wanneida_siegel e outras 32 pessoas

20 DE JULHO

Adicione um comentário... [Publicar](#)

@museucasadebrusque

[COMISSÃO DE ACERVOS]

Como parte da implementação da Política de Acervo por meio do projeto "Reestruturação do Museu Casa de Brusque" (PRONAC 201579) foi criada a Comissão de Acervos que será responsável por decidir pela aquisição e descarte de acervo do Museu Casa de Brusque.

A Comissão de Acervos irá se reunir com regularidade para avaliar a possibilidade de aceite de peças oriundas de doação, a necessidade de compra ou permuta de itens. A avaliação de cada objeto será realizada com base nos critérios definidos na Política de Acervos do museu, levando em consideração aspectos históricos, culturais e etnográficos que possam contribuir na composição conjunta com as outras peças que fazem parte do acervo do Museu Casa de Brusque, decisão ancorada na missão da instituição.

A medida visa contribuir na preservação dos bens culturais que revelam parte da memória e do patrimônio cultural do Vale do Itajaí-Mirim e orientar a trajetória da narrativa histórica apresentada ao longo dos anos.



**SOCIEDADE AMIGOS DE BRUSQUE E DE APOIO AO MUSEU
HISTÓRICO DO VALE DO ITAJAÍ-MIRIM –SAB/ CASA DE BRUSQUE**
Avenida Otto Renaux, 285 – Bairro São Luiz – 88351-301 – Brusque – Santa Catarina.
Fone: (47) 3351 2132 – E-mail: casadebrusquegmail.com

Apoie as ações do Museu Casa de Brusque!

*Esta ação faz parte do Projeto de Reestruturação do Museu Casa de Brusque (PRONAC 201579), realizado pela Sociedade Amigos de Brusque (SAB) e conta com o apoio das empresas Fischer (@fischer.oficial), Havan S.A. (@havanoficial), Florisa (@tinturariaflorisa) e Irmãos Hort.

#DeclaraçãoDoBem #MuseuCasadeBrusque #CasadeBrusque #SAB

#MuseuHistóricodoValedoItajaíMirim #BrusqueSC #Museus #MuseuHistórico #Cultura

#CulturaSC #ProjetoCultural #PRONAC #Fischer #Havan #Florisa #IrmãosHort

#LeidelIncentivoàCultura #MinistérioDoTurismo

AGOSTO/2021

02/08/2021 – Publicação nas redes sociais.

ARROLAMENTO DO ACERVO 2021

museucasadebrusque • Seguindo
Museu Histórico do Vale do Itajaí Mirim Casa de B

museucasadebrusque [FASE DE ARROLAMENTO DO ACERVO]

Nesta etapa de arrolamento das coleções, todo o acervo do museu está sendo numerado como parte de um inventário para identificar cada peça a partir de um diagnóstico inicial de documentação museológica. Cada item recebe uma etiqueta de papel, amarrada por um barbante de algodão, para preservar sua integridade.

O registro de todas as mais de três mil peças faz parte do Projeto de Reestruturação do Museu Casa de Brusque (PRONAC 201579), realizado por meio da Lei de Incentivo à

TODO O ACERVO DO MUSEU ESTÁ SENDO NUMERADO COMO PARTE DE UM INVENTÁRIO

REESTRUTURAÇÃO DO MUSEU CASA DE BRUSQUE

2 DE AGOSTO

Curtido por scharfrfael e outras 30 pessoas

Adicione um comentário... Publicar

@museucasadebrusque

[FASE DE ARROLAMENTO DO ACERVO]





**SOCIEDADE AMIGOS DE BRUSQUE E DE APOIO AO MUSEU
HISTÓRICO DO VALE DO ITAJAÍ-MIRIM –SAB/ CASA DE BRUSQUE**
Avenida Otto Renaux, 285 – Bairro São Luiz – 88351-301 – Brusque – Santa Catarina.
Fone: (47) 3351 2132 – E-mail: casadebrusquegmail.com

Nesta etapa de arrolamento das coleções, todo o acervo do museu está sendo numerado como parte de um inventário para identificar cada peça a partir de um diagnóstico inicial de documentação museológica. Cada item recebe uma etiqueta de papel, amarrada por um barbante de algodão, para preservar sua integridade.

O registro de todas as mais de três mil peças faz parte do Projeto de Reestruturação do Museu Casa de Brusque (PRONAC 201579), realizado por meio da Lei de Incentivo à Cultura com o apoio de empresas locais. O levantamento de dados de todo o acervo é necessário como instrumento de planejamento para as novas ações do museu, bem como na formatação de novas estratégias para os projetos de educação patrimonial.

Acompanhe o projeto em nossas redes sociais!

Conheça o Museu Casa de Brusque!

.....
*Esta ação faz parte do Projeto de Reestruturação do Museu Casa de Brusque (PRONAC 201579), realizado pela Sociedade Amigos de Brusque (SAB) e conta com o apoio das empresas Fischer (@fischer.oficial), Havan S.A. (@havanoficial), Florisa (@tinturariaflorisa) e Irmãos Hort.

#DeclaraçãoDoBem #MuseuCasadeBrusque #CasadeBrusque #SAB
#MuseuHistóricodoValedoItajaíMirim #BrusqueSC #Museus #MuseuHistórico #Cultura
#CulturaSC #ProjetoCultural #PRONAC #Fischer #Havan #Florisa #IrmãosHort
#LeideIncentivoàCultura #MinistérioDoTurismo

05/08/2021 – Publicação nas redes sociais.





**SOCIEDADE AMIGOS DE BRUSQUE E DE APOIO AO MUSEU
HISTÓRICO DO VALE DO ITAJAÍ-MIRIM –SAB/ CASA DE BRUSQUE**
Avenida Otto Renaux, 285 – Bairro São Luiz – 88351-301 – Brusque – Santa Catarina.
Fone: (47) 3351 2132 – E-mail: casadebrusque@gmail.com

VAGAS DE ESTÁGIO
INSCRIÇÕES ATÉ 16 DE AGOSTO

PROJETO REESTRUTURAÇÃO DO MUSEU CASA DE BRUSQUE

museucasadebrusque • Seguindo
Museu Histórico do Vale do Itajaí Mirim Casa de Br

museucasadebrusque A Sociedade Amigos de Brusque (SAB) seleciona estagiários(as) para atuar na higienização de acervo tridimensional em sua sede como parte do projeto "Reestruturação do Museu Casa de Brusque" (PRONAC 201579) executado por meio da Lei Federal de Incentivo à Cultura.

Vagas: 2.

Jornada de Trabalho: 20 horas semanais.

Horário: matutino ou vespertino.

Local de trabalho: Museu Casa de Brusque.

Curtido por vaniagevaerd e outras 22 pessoas

5 DE AGOSTO

Adicione um comentário... Publicar

@museucasadebrusque

A Sociedade Amigos de Brusque (SAB) seleciona estagiários(as) para atuar na higienização de acervo tridimensional em sua sede como parte do projeto "Reestruturação do Museu Casa de Brusque" (PRONAC 201579) executado por meio da Lei Federal de Incentivo à Cultura.

Vagas: 2.

Jornada de Trabalho: 20 horas semanais.

Horário: matutino ou vespertino.

Local de trabalho: Museu Casa de Brusque.

Inscrições até 16/08/2021.

Previsão de Início: 09/09/2021.

Valor da remuneração: R\$ 600,00 mensais + vale transporte.

Tempo de Contrato: 3 meses.

Interessados enviar currículo atualizado com foto até o dia 16/08/2021 para o e-mail casadebrusque@gmail.com com o título Seleção Estagiário(a) Museu Casa de Brusque.

PERFIL DESEJADO PARA O(A) CANDIDATO(A):

- Boa comunicação oral e escrita;
- Organização;





**SOCIEDADE AMIGOS DE BRUSQUE E DE APOIO AO MUSEU
HISTÓRICO DO VALE DO ITAJAÍ-MIRIM –SAB/ CASA DE BRUSQUE**
Avenida Otto Renaux, 285 – Bairro São Luiz – 88351-301 – Brusque – Santa Catarina.
Fone: (47) 3351 2132 – E-mail: casadebrusquegmail.com

- Concentração;
- Capacidade de trabalhar em equipe;
- Estar cursando graduação; (preferencialmente em história, engenharia química, pedagogia, administração ou áreas afins).

O PROCESSO DE SELEÇÃO SERÁ REALIZADO EM TRÊS ETAPAS:

- 1 – Análise de currículo;
- 2 – Avaliação escrita;
- 3 – Entrevista.

CALENDÁRIO:

- 16/08/2021 – Data limite para envio de currículo
23/08/2021 – Os interessados que enviarem currículo serão comunicados do resultado da primeira etapa.
30/08/2021 – Data limite para os pré-selecionados enviarem as respostas da avaliação que será disponibilizada por e-mail no dia 23/08/2021.
03/09/2021- O resultado da avaliação escrita será divulgado até às 20h e os pré-selecionados convidados para entrevista.
08/09/2021 – Entrevistas com os pré-selecionados.
09/09/2021 – Os(as) selecionados(as) deverão iniciar suas atividades no Museu Casa de Brusque.

Participe!!!

.....
*Esta ação faz parte do Projeto de Reestruturação do Museu Casa de Brusque (PRONAC 201579), realizado pela Sociedade Amigos de Brusque (SAB) e conta com o apoio das empresas Fischer (@fischer.official), Havan S.A. (@havanoficial), Florisa (@tinturariaflorisa) e Irmãos Hort.

#MuseuCasadeBrusque #CasadeBrusque #SAB #MuseuHistóricodoValedoItajaíMirim
#BrusqueSC #MuseuHistórico #Cultura #PRONAC #LeideIncentivoàCultura
#MinistérioDoTurismo

12/08/2021 – Publicação nas redes sociais.





@museucasadebrusque

[ESTAGIÁRIOS/AS]

Os estudantes selecionados para as vagas de estágio pela Sociedade Amigos de Brusque (SAB) atuam para contribuir no processo higienização do acervo tridimensional, na reorganização interna, no arrolamento e no acondicionamento do acervo da Reserva Técnica, um espaço adequado que irá salvaguardar esses bens culturais para as futuras gerações.

A ação é parte do projeto “Reestruturação do Museu Casa de Brusque” (PRONAC 201579) executado por meio da Lei de Incentivo à Cultura, e conta com a assessoria museológica da Viés Cultural Museologia e Patrimônio (@viescultural), que coordenou todo o processo seletivo.

A participação de estudantes no projeto favorece o aprendizado em relação a história do Vale do Itajaí-Mirim por meio da troca de conhecimentos no manuseio das peças com a orientação da historiadora do museu Luciana Pasa Tomasi (@lucianatomasi).

Valorize a memória e o patrimônio cultural.

Acompanhe as atividades do Museu Casa de Brusque.



**SOCIEDADE AMIGOS DE BRUSQUE E DE APOIO AO MUSEU
HISTÓRICO DO VALE DO ITAJAÍ-MIRIM –SAB/ CASA DE BRUSQUE**
Avenida Otto Renaux, 285 – Bairro São Luiz – 88351-301 – Brusque – Santa Catarina.
Fone: (47) 3351 2132 – E-mail: casadebrusquegmail.com

.....
*Esta ação faz parte do Projeto de Reestruturação do Museu Casa de Brusque (PRONAC 201579), realizado pela Sociedade Amigos de Brusque (SAB) e conta com o apoio das empresas Fischer (@fischer.official), Havan S.A. (@havanoficial), Florisa (@tinturariaflorisa) e Irmãos Hort.

#DeclaraçãoDoBem #MuseuCasadeBrusque #CasadeBrusque #SAB
#MuseuHistóricodoValedoItajaíMirim #BrusqueSC #Museus #MuseuHistórico #Cultura
#CulturaSC #ProjetoCultural #PRONAC #Fischer #Havan # Florisa #IrmãosHort
#LeideIncentivoàCultura #MinistérioDoTurismo

25/08/2021 – Publicação no Jornal O Município.





Casa de Brusque
Museu Histórico do Vale do Itajaí-Mirim

SOCIEDADE AMIGOS DE BRUSQUE E DE APOIO AO MUSEU HISTÓRICO DO VALE DO ITAJAÍ-MIRIM –SAB/ CASA DE BRUSQUE
Avenida Otto Renaux, 285 – Bairro São Luiz – 88351-301 – Brusque – Santa Catarina.
Fone: (47) 3351 2132 – E-mail: casadebrusquegmail.com

8 geral quarta-feira, 25 de agosto de 2021 M

Conheça processo de higienização e conservação das peças históricas do Museu Casa de Brusque

Local reúne itens e documentos históricos da cidade e da região

Bruno da Silva
brunodasilva@brusque.com.br

Morada de grande parte da história da região, o Museu Casa de Brusque está com projeto em andamento para higienização e arrolamento de todo o acervo, que inclui documentos e peças do início da colônia, nos anos 1900. O objetivo neste ano é encerrar esse processo para que, em 2022, a área passe por reforma para que uma nova exposição seja montada.

O processo de arrolamento consiste na numeração das peças. Na primeira parte, de objetos tridimensionais, já foram arroladas mais de 2 mil peças, sendo que algumas delas tem debóites (conjunto de pires e xícaras, por exemplo, contam com um item). A planilha utilizada para registro já tem quase 4 mil linhas. Em outro momento, será feito também nos documentos, como fotografias e edições de jornais impressos arquivados no museu.

Além disso, a equipe do museu, que é formada pela historiadora Luciana Tomasi e dois estagiários, está realizando o processo de limpeza de todas as peças do acervo, das me-



Museu tem mais de 50 anos de história



Trabalho minucioso engloba técnicas e cuidado com a história

por curadores especialistas em museus, contratado para fazer formação e treinamentos com a equipe do museu.

Durante o processo de arrolamento e limpeza, a equipe do museu também está descobrindo mais detalhes sobre as histórias de várias peças. Um exemplo é o conjunto de peças de toalete feitas de marfim, que pertenceram à família Repsold. Duas cartas dentro do estojo contam as circunstâncias do envio desses itens, de Recife para Blumenau.

"Agora, sabemos quantas peças temos dos imigrantes, filâmulas, medalhas. Conhecendo o acervo, vamos montar uma nova exposição, com móveis adequados, mais tecnologia, que está prevista no próximo projeto".

Lei de incentivo

O processo burocrático para a realização dessas ações na Casa de Brusque incluíram a aprovação na Lei de Incentivo à Cultura do governo federal, que permite que instituições recebam recursos através da renúncia fiscal de empresas.

"É importante oferecer um

cerem nossa história. O museu precisa fazer exposições diferentes, tem que ser vivo. Temos várias peças incríveis aqui, queremos modernizar o museu", diz Luciana.

Para isso ser possível, porém, foi necessário um projeto detalhado e também a confiança dos empresários locais.

Neste momento, o museu e o arquivo histórico estão recebendo visitas através de agendamento. Uma parte do acervo também está disponível de forma on-line. Em 2022, o objetivo da Casa de Brusque é continuar avançando em melhorias na estrutura para receber cada vez mais visitantes e mostrar a história da cidade para moradores e turistas.

"Só conseguimos fazer melhorias através desses editais de incentivo à cultura e já tivemos uma evolução muito grande. Nos deu um grande ânimo. Temos mais um projeto para o ano que vem, a ideia é modernizar o museu. Esperamos contar com apoio das empresas locais, estamos captando recursos para continuação do projeto".

O Museu Casa de Brusque é uma instituição privada, sem

utilizada para registro já tem quase 4 mil linhas. Em outro momento, será feito também nos documentos, como fotografias e edições de jornais impressos arquivados no museu.

Além disso, a equipe do museu, que é formada pela historiadora Luciana Tomasi e dois estagiários, está realizando o processo de limpeza de todas as peças do acervo, das menores às maiores, como o tear Jacquard de 1906 e a carroça funerária utilizada entre as décadas de 1930 e 1970.



Trabalho minucioso engloba técnicas e cuidado com a história

Lei de incentivo

O processo burocrático para a realização dessas ações na Casa de Brusque incluíram a aprovação na Lei de Incentivo à Cultura do governo federal, que permite que instituições recebam recursos através da renúncia fiscal de empresas.

"É importante oferecer um museu de mais qualidade para os turistas. Brusque é uma cidade tão rica, merece museus e altura para as pessoas conhe-

lhorias através desses editais de incentivo à cultura e já tivemos uma evolução muito grande. Nos deu um grande ânimo. Temos mais um projeto para o ano que vem, a ideia é modernizar o museu. Esperamos contar com apoio das empresas locais, estamos captando recursos para continuação do projeto".

O Museu Casa de Brusque é uma instituição privada, sem fins lucrativos, fundada por em 1971. O primeiro presidente foi Ayres Gevaerd, e o atual é Ricardo Vianna Hoffmann.



Carroça funerária foi utilizada pela última vez para levar o corpo do padre Klein até o cemitério Parque da Saúde



Reserva técnica é sala protegida de influência externa

Conservação e busca por detalhes

O projeto desenvolvido para este ano incluiu obras na infraestrutura do museu e a instalação de uma rampa de acesso para ampliar a acessibilidade, processos já finalizados. Uma sala também foi transformada em laboratório para os trabalhos de limpeza das peças, e outra foi modificada para armazenar os itens de forma segura e com menos umidade.

"Nessa sala, que chamamos de reserva técnica, as peças ficam higienizadas e protegidas das ações do tempo, umidade, de insetos e livres de contato externo", explica Luciana.

Dependendo do material, o processo de higienização, que é minucioso, é diferente. Para as antigas bolas de canhão do Clube de Caça e Tiro, foi utilizado o TP7, produto para tirar ferrugem. Peças de madeira são tratadas com água detonizada (sem sal) e pentox, que repele água e cupins. A hidratação das cerdas das escovas de cabelo de Araújo Brusque foi feita com óleo de coco.

O trabalho foi organizado



Luciana é historiadora e secretária administrativa da Casa de Brusque



Juliana Fátima é uma das estagiárias responsáveis pelo arrolamento



SETEMBRO/2021

08/09/2021 - Viés Cultural Assessoria Museológica entrevista estagiários.

09/09/2021 – Treinamento dos estagiários.

10/09/2021 – Publicação nas redes sociais.



Vídeos Ver tudo

Bom dia, Casa de Brusque aberta a visita...
Luciana Pasa Tomasi e outras 19 pessoas
401 visualizações · há 2 anos

Transparência da Página Ver tudo
O Facebook está mostrando informações para ajudar você a entender melhor o propósito de uma Página. Veja as ações das pessoas que administram e publicam conteúdo.
Página criada em 23 de abril de 2013

Páginas relacionadas

- Museu da Imigração d...
Cynthia Bailier curtiu isso
Museu de história
- Emiliano de Souza
Marlina Oliveira curtiu isso
Artista
- Bonappetit Casa das M...

Museu Casa de Brusque está em Museu Histórico do Vale do Itajaí Mirim Casa de Brusque.
10 de setembro às 12:28 · Brusque ·

[15ª PRIMAVERA DOS MUSEUS]

O Museu Casa de Brusque participa da 15ª Edição da Primavera dos Museus. Com o tema "Museus: perdas e recomeços", a temporada deste ano acontecerá entre os dias 20 e 26 de setembro. Uma iniciativa Instituto Brasileiro de Museus (IBRAM).

Arraste para o lado e acompanhe e programação.... Ver mais

PROGRAMAÇÃO

23/09 às 19h **LANÇAMENTO**
Anuário Notícias de Vicente Só - 2021

23/09 às 19h **LANÇAMENTO**
Iniciativa personalizada
Conceituada por
Instituições do
Cenário Histórico do
Cenário Histórico do
Cenário Histórico do

PROGRAMAÇÃO

MOSTA FILATÉLICA
De 20/09 a 26/09 das 12h às 17h
Brusque na Filatelia
1940-2021

PROGRAMAÇÃO

EXPOSIÇÃO
De 20/09 a 26/09 das 12h às 17h
Brusque na História do
Cenário Histórico do
Cenário Histórico do

+2

UNIFE
Casa de Brusque
Museu da Escola Colômbia - Níveo P

ibram
SECRETARIA ESPECIAL DE CULTURA
MINISTÉRIO DO TURISMO
PÁTRIA AMADA BRASIL

Curtir Comentar Compartilhar

<https://www.facebook.com/casadebrusque>



#PrimaveraDosMuseus2021

PROGRAMAÇÃO

Ministério do Turismo apresenta:

Reestruturação do Museu Casa de Brusque

De 20/09 a 26/09 das 8h às 17h

Museus: Perdas e Recomeços

15ª PRIMAVERA DOS MUSEUS

20 a 26 de setembro

Casa de Brusque

Museu da Escola Catarinense - Maico Pereira

22 curtidas

10 DE SETEMBRO

Adicione um comentário... [Publicar](#)

<https://www.instagram.com/p/CTpWogarlB7/>

@museucasadebrusque
[15ª PRIMAVERA DOS MUSEUS]

O Museu Casa de Brusque participa da 15ª Edição da Primavera dos Museus. Com o tema "Museus: perdas e recomeços", a temporada deste ano acontecerá entre os dias 20 e 26 de setembro. Uma iniciativa do Instituto Brasileiro de Museus (IBRAM).

➡ Arraste para o lado e acompanhe a programação.

- Reestruturação do Museu Casa de Brusque (PRONAC 201579) - De 20/09 a 26/09 das 8h às 17h: a pandemia trouxe ao Museu a necessidade de repensar sua atuação. Na Primavera dos Museus, postaremos nas redes sociais as ações técnicas que o Museu passou a desenvolver neste período.



**SOCIEDADE AMIGOS DE BRUSQUE E DE APOIO AO MUSEU
HISTÓRICO DO VALE DO ITAJAÍ-MIRIM –SAB/ CASA DE BRUSQUE**
Avenida Otto Renaux, 285 – Bairro São Luiz – 88351-301 – Brusque – Santa Catarina.
Fone: (47) 3351 2132 – E-mail: casadebrusquegmail.com

- EXPOSIÇÃO - De 20/09 a 22/10 das 13h às 17h: “Recontando a história do acervo museológico do Museu Casa de Brusque”, com lâminas de machados, pontas de flechas, lascas, mãos de pilão e outras peças seculares de povos antigos. Haverá uma exposição virtual em um perfil próprio nas redes sociais até 31/12.

- MOSTRA FILATÉLICA - De 23/09 a 30/09 das 13h às 17h: Brusque na Filatelia 1960-2021.

[23 de setembro às 19h]

- LANÇAMENTO: Anuário Notícias de Vicente Só – 2021, com o apoio da Editora do Centro Universitário de Brusque - UNIFEBE.

- LANÇAMENTO: Selo personalizado comemorativo em homenagem ao Conselheiro Francisco Carlos de Araújo Brusque, em parceria com o Clube Filatélico de Brusque. Apoio Prefeitura de Brusque.

Faremos uma programação virtual com postagens em todos os dias da semana. A programação presencial estará respeitando todas as orientações epidemiológicas em razão da COVID-19.

Aguardamos você! Participe!

#PrimaveraDosMuseus2021 #CasaDeBrusque #SAB #MuseuCasaDeBrusque #Museus
#MuseuHistóricodoValedoItajaíMirim #BrusqueSC #PatrimônioCultural #CulturaSC
#ElisabeteAnderle2020 #PRONAC #LeideIncentivoàCultura #IBRAM
#MinistérioDoTurismo

16/09/2021 – Bastidores do trabalho das estagiárias.





Estagiárias trabalhando na higienização do acervo tridimensional



Estagiárias trabalhando na higienização do acervo tridimensional

20/09/2021 – Publicação nas redes sociais para a 15ª Primavera dos Museus.



@museucasadebrusque

[15ª SEMANA DOS MUSEUS]

20/09 a 26/09 das 8h às 17h

A pandemia trouxe ao Museu Casa de Brusque a necessidade de repensar sua atuação. Nesta semana da 15ª Primavera dos Museus, faremos postagens diárias nas redes sociais com as ações técnicas que o Museu passou a desenvolver neste período.

Por meio da Lei de Incentivo à Cultura, a Sociedade Amigos de Brusque (SAB) está desenvolvendo o projeto “Reestruturação do Museu Casa de Brusque” (PRONAC 201579), com recursos que foram captados com parceiros locais pelo incentivo fiscal a partir da dedução do Imposto de Renda.

A reestruturação do Museu Histórico do Vale do Itajaí-Mirim, popularmente conhecido como Museu Casa de Brusque, representa o conjunto de investimentos necessários para a elaboração da política de acervos da instituição; elaboração do sistema de documentação do acervo; o tratamento técnico (higienização, conservação preventiva, catalogação e acondicionamento) da coleção tridimensional do acervo existente e a equipagem do museu contemplando os setores administrativos e técnicos da instituição, em especial a reorganização da reserva técnica.

É dever da sociedade brusquense salvaguardar a mais importante coleção de objetos e documentos sobre a colonização com imigrantes europeus no Vale do Rio Itajaí-Mirim, em Santa Catarina, valorizando as memórias construídas neste processo de povoamento do século XIX que marcou a história do Brasil.

Venha conhecer o Museu Casa de Brusque. Seja nosso(a) parceiro(a).

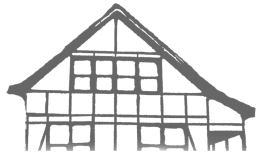

Casa de Brusque
Museu Histórico do Vale do Itajaí-Mirim

SOCIEDADE AMIGOS DE BRUSQUE E DE APOIO AO MUSEU HISTÓRICO DO VALE DO ITAJAÍ-MIRIM –SAB/ CASA DE BRUSQUE
Avenida Otto Renaux, 285 – Bairro São Luiz – 88351-301 – Brusque – Santa Catarina.
Fone: (47) 3351 2132 – E-mail: casadebrusquegmail.com

*Esta ação faz parte do Projeto de Reestruturação do Museu Casa de Brusque (PRONAC 201579), realizado pela Sociedade Amigos de Brusque (SAB) e conta com o apoio das empresas Fischer (@fischer.official), Havan S.A. (@havanoficial), Florisa (@tinturariaflorisa) e Irmãos Hort. O projeto conta com assessoria museológica da Viés Cultural Museologia e Patrimônio (@viescultural).

#PrimaveraDosMuseus2021 #CasaDeBrusque #SAB #MuseuCasaDeBrusque #Museus #MuseuHistóricodoValedoItajaíMirim #BrusqueSC #PatrimônioCultural #CulturaSC #ElisabeteAnderle2020 #PRONAC #LeideIncentivoàCultura #IBRAM #MinistérioDoTurismo

20/09/2021 – Publicação no Jornal O Município.

10 geral / opinião segunda-feira, 20 de setembro de 2021 M

Primavera dos Museus: evento acontece no Casa de Brusque em setembro

Tema da edição deste ano é "perdas e recomeços"

Bruno da Silva
brunodasilva@opm.org.br

A 15ª edição da Primavera dos Museus, que acontece por todo o Brasil, também acontece no Museu Casa de Brusque no mês de setembro. O evento é realizado em parceria com o Instituto Brasileiro de Museus (Ibram).

O tema das exposições deste ano é "Museus: perdas e recomeços". A exposição "Recontando a história do acervo museológico do Museu Casa de Brusque" acontece entre os dias 20 e 22, das 13h às 17h. Ela vai contar com lâminas de machados, pontas de flechas, lascas, miões de pilão e outras peças seculares de povos antigos.

Entre 23 e 30 de setembro, das 13h às 17h, acontece a exposição filatélica "Brusque na Filatelia 1960-2021".

A programação ainda prevê, no dia 23, às 19h, os lançamentos de selo personalizado comemorativo em homenagem ao conselheiro Francisco Carlos de Araújo Brusque, em parceria com o Clube Filatélico Brusquense e apoio da Prefeitura de Brusque, e também do anuário

apoio da editora da Unifebe. Além das atividades presenciais, o Museu Casa de Brusque terá eventos virtuais. Na página do Instagram e Facebook, entre 20 e 26 de setembro, serão feitas postagens diárias referentes ao projeto Reestruturação. Além disso, a equipe criou um perfil para a exposição "Recontando a história do acervo arqueológico do Museu Casa de Brusque", que terá postagens até o final de dezembro.

Relevância do evento

Historiadora e secretária da Casa de Brusque, Luciana Tomasi acredita que o evento nacional é uma oportunidade para o museu se conectar com a população.

"Vamos apresentar e divulgar para a comunidade os trabalhos desenvolvidos na instituição, preservar a memória e história da nossa cidade e região e proporcionar um momento de reflexão e valorização da história de cada um de nós preservada nos museus", destaca.

Ela valoriza a Primavera como uma oportunidade para museus de todo o país reforçarem sua

Temporada cultural acontece anualmente por todo o Brasil

Brasil, é um momento de reflexão e valorização das instituições, mas também de intensificação das relações com a sociedade".

Perdas e recomeços

A Primavera é uma temporada cultural coordenada pelo Ibram que acontece todo ano no início da estação homônima. A cada ano, o Ibram lança

tear as atividades dos museus. A proposta desta edição, cujo tema é "perdas e recomeços" é pensar os resíduos, o que restou, como ponto de partida para um recomeço possível, seja a partir do sonhado, ou para um recomeço necessário. A missão dos museus neste panorama é ser guardião de resíduos da história, mas também espaços de resignificação des-

Programação da Primeira dos Museus no Casa de Brusque

- Dias 20, 21 e 22, das 13h às 17h: exposição "Recontando a história do acervo museológico do Museu Casa de Brusque";
- Entre 23 e 30 de setembro, das 13h às 17h: exposição filatélica "Brusque na Filatelia 1960-2021";
- 23 de setembro, às 19h: lançamento do selo personalizado em homenagem a Francisco Carlos de Araújo Brusque e do anuário Notícias de Vicente 50 2021;
- De 20 a 26 de setembro: postagens diárias nas redes sociais do projeto "Reestruturação";
- Até o fim de dezembro: postagens na página da exposição "Recontando a história do acervo arqueológico do Museu Casa de Brusque".

Acompanhe nas redes sociais

Instagram
@museucasadebrusque e @acervo.sab
Facebook
@casadebrusque



Entre 23 e 30 de setembro, das 13h às 17h, acontece a exposição filatélica "Brusque na Filatelia 1960-2021". A programação ainda prevê, no dia 23, às 19h, os lançamentos de selo personalizado comemorativo em homenagem ao conselheiro Francisco Carlos de Araújo Brusque, em parceria com o Clube Filatélico Brusquense e apoio da Prefeitura de Brusque, e também do anuário Notícias de Vicente Sô 2021, com seu se conectar com a população.

"Vamos apresentar e divulgar para a comunidade os trabalhos desenvolvidos na Instituição, preservar a memória e história da nossa cidade e região e proporcionar um momento de reflexão e valorização da história de cada um de nós preservada nos museus", destaca.

Ela valoriza a Primavera como uma oportunidade para museus de todo o país reforçarem sua importância. "Para os museus do Brasil, é um momento de reflexão e valorização das instituições, mas também de intensificação das relações com a sociedade".

Perdas e recomços

A Primavera é uma temporada cultural coordenada pelo Ibram que acontece todo ano no início da estação homônima. A cada ano, o Ibram lança um tema diferente para nortear as atividades dos museus.

A proposta desta edição, cujo tema é "perdas e recomços" é pensar os resíduos, o que restou, como ponto de partida para um recomeço possível, seja a partir do sonhado, ou para um recomeço necessário. A missão dos museus neste padronama é ser guardião de resíduos da história, mas também espaços de ressignificação dessas e de tantas perdas.

Acompanhe nas redes sociais

Instagram @museucasadebrusque e @acervo_sab
Facebook @casadebrusque

Raul Sartori
raul.sartori@municipio.com.br
emunicipio.com.br/raul.sartori

O certo

Ào menos 13 estados – e SC entre eles – tomou a decisão mais sensata: manter a vacinação contra covid-19 de adolescentes sem comorbidades, deficiência permanente ou privação de liberdade, contrariando a obtusa resolução do Ministério da Saúde de suspender a aplicação de imunizantes em meninos e meninas, em geral, com idades entre 12 e 17 anos. Indigna ouvir do governo que há "falta de evidências" da segurança das vacinas para aquela faixa etária. Até quando vamos aturar tanta ignorância, negacionismo, diante de quase 600 mil mortes?

Palanques locais

Em pelo menos 16 estados, e dentre eles SC, aliados do Palácio do Planalto em diferentes partidos disputam a preferência pelo apoio do presidente para disputar governo ou Senado, conforme levantamento do jornal "O Globo". Em SC o empresário Luciano Hang vem sendo incentivado a entrar na corrida ao Senado, numa dobradinha com a candidatura do senador Jorgeinho Mello (PL) ao governo. De outro lado da disputa, o governador Carlos Moisés, que rompeu com bolsonaristas e deixou o PSL, tenta retomar a relação com Bolsonaro acenando com um palanque com ampla aliança partidária. E o PSL, em tratativas de fusão com o DEM, cogita lançar ao governo o prefeito de Florianópolis, Gean Loureiro, que também busca manter boa relação com Bolsonaro.

Gastronomia de SC 1

O jornalista João Lombardo autografa hoje, das 18 às 21 horas, na área externa do JazzIn, no Beiramar Shopping, em Florianópolis, a segunda edição atualizada do livro "Gourmandises Catarinenses", uma deliciosa e completa radiografia da gastronomia de SC. Conta a história da formação culinária do Estado, desde o homem do sambaqui às 24 etnias que compõe o nosso invejável xadrez cultural. Também fez um criativo encontro das receitas dos imigrantes com os ingredientes típicos da terra, o que deu a origem à cozinha tradicional de SC, entre elas a açoriana.

Gastronomia de SC 2

Também mostra a chegada dos novos produtos, com receitas, às cozinhas e mesas catarinenses, como ostras, cortes de patos, embutidos, queijos finos, trutas, vieiras e botargas. Para completar, Lombardo conta a história dos vinhos, cervejas artesanais, cachaça e destilados catarinenses. Uma obra-prima, indispensável e que não pode faltar na cozinha e na cabeceira, para leitura e um pouco de cultura de quem, profissional ou não, gosta de cozinha (da catarinense, em especial) em todos os sentidos.

Parque São Joaquim

Uma audiência pública no Congresso Nacional discute hoje a polémica redefinição do traçado do Parque Nacional de São Joaquim, reduzindo sua área em 10 mil hectares, e a alteração de seu nome para Parque Nacional da Serra Catarinense, conforme projeto do então senador Dalirio Beber (PSDB), que revoga a lei federal 13.273, de 2016. O relator do projeto, senador Fabiano Contarato (Rede-ES), ativista ambiental, é contra. Se for mantido o perímetro original, centenas de famílias de agricultores, fruticultores e agropecuaristas, além de vários empreendimentos turísticos e de aproveitamento eólico, teriam que sair de onde estão.

Dois mundos

Pesquisa aplicada pelo TRT-SC em fevereiro e março deste ano, com 500 participantes – cerca de um terço do seu quadro laboral, com resultados agora revelados, identificou que 71% deles tinham como fonte de ansiedade o risco de contaminação e de morte, sua e de seus familiares. Além disso, 40% passaram a ter mais oscilações de humor, enquanto 38% tiveram insônia. Uma saída foi oferecer atendimentos psicológicos à distância.

21/09/2021 – Publicação nas redes sociais para a 15ª Primavera dos Museus.



@museucasadebrusque

[15ª SEMANA DOS MUSEUS]
20/09 a 26/09 das 8h às 17h



**SOCIEDADE AMIGOS DE BRUSQUE E DE APOIO AO MUSEU
HISTÓRICO DO VALE DO ITAJAÍ-MIRIM –SAB/ CASA DE BRUSQUE**
Avenida Otto Renaux, 285 – Bairro São Luiz – 88351-301 – Brusque – Santa Catarina.
Fone: (47) 3351 2132 – E-mail: casadebrusquegmail.com

Projeto “Reestruturação do Museu Casa de Brusque” (PRONAC 201579) por meio da Lei Federal de Incentivo à Cultura.

Um espaço adequado para a Reserva Técnica foi criado para acondicionar parte do acervo do museu que não está em exposição. Um ambiente de acesso restrito, com controle de higienização e de climatização que irá salvaguardar esses bens culturais.

Na reforma, a antiga sala de reuniões deu espaço à Reserva Técnica, o piso com tacos de madeira foi trocado por piso cerâmico, as paredes e o teto foram pintadas, e duas placas ACM, compostas de alumínio e polipropileno, foram colocadas nas janelas para que as peças não sejam prejudicadas pela luz solar. Móveis de aço foram adquiridos, sendo ideais para a conservação do acervo.

Com o trabalho dos(as) estagiários(as) contratados(as) todo o acervo higienizado está sendo direcionado à Reserva Técnica.

Conheça o projeto. Visite o Museu Casa de Brusque.

.....

*Esta ação faz parte do Projeto de Reestruturação do Museu Casa de Brusque (PRONAC 201579), realizado pela Sociedade Amigos de Brusque (SAB) e conta com o apoio das empresas Fischer (@fischer.oficial), Havan S.A. (@havanoficial), Florisa (@tinturariaflorisa) e Irmãos Hort. O projeto conta com assessoria museológica da Viés Cultural Museologia e Patrimônio (@viescultural).

#PrimaveraDosMuseus2021 #CasaDeBrusque #SAB #MuseuCasaDeBrusque #Museus
#MuseuHistóricodoValedoItajaíMirim #BrusqueSC #PatrimônioCultural #CulturaSC
#PRONAC #LeideIncentivoàCultura #IBRAM #MinistérioDoTurismo

21/09/2021 – Publicação no Jornal O Município.





Casa de Brusque
Museu Histórico do Vale do Itajaí-Mirim

SOCIEDADE AMIGOS DE BRUSQUE E DE APOIO AO MUSEU HISTÓRICO DO VALE DO ITAJAÍ-MIRIM –SAB/ CASA DE BRUSQUE
Avenida Otto Renaux, 285 – Bairro São Luiz – 88351-301 – Brusque – Santa Catarina.
Fone: (47) 3351 2132 – E-mail: casadebrusque@gmail.com

terça-feira, 21 de setembro de 2021

diretas e indiretas

Possibilidade de candidatura
Proprietário da Havan, Luciano Hang afirmou ao portal "Glamorama", do UOL, que avalia disputar as eleições de 2022 como candidato a senador por Santa Catarina. Esta foi a primeira vez que o empresário admitiu publicamente a possibilidade. "Estou pensando no assunto. Tenho até os primeiros meses do ano de 2022. O presidente (Jair Bolsonaro) me pediu. Agora, tenho que escutar minha família, principalmente o povo catarinense", disse.

Recusas anteriores
Hang já havia sido instigado anteriormente por Bolsonaro para participar de disputas eleitorais, mas sempre recusou. O proprietário da Havan também foi questionado pelo portal se aceitaria ser candidato a vice-presidente. "Nunca pensei nisso, nem em ser senador. Sou um empreendedor, gostaria de tocar minha empresa, mas senti que, se os brasileiros não fizerem nada, vamos viver nas mãos dos políticos profissionais que nunca tocaram nada na vida. Nunca assinaram uma carteira de trabalho, nunca viram a burocracia estatal".

Caminhos do PT
Com o objetivo principal de eleger Lula para presidente, o PT, em âmbito regional e estadual, aguarda uma série de fatores para definir sua estratégia para o pleito de 2022. Segundo o presidente da sigla em Brusque, Cedenir Simon, o diretório estadual vai se reunir no próximo sábado, 25, com a presença de Gleisi Hoffmann, presidente nacional da sigla. Em âmbito municipal, os peristas se reúnem no domingo, 26. As duas reuniões serão presenciais pela primeira vez desde o início da pandemia.

Variáveis
Cedenir explica que o partido tem Décio Lima, ex-prefeito de Blumenau, como nome para governador, mas pode compor alguma chapa dependendo do que acontecer em termos nacionais de aliança do partido. Além de partidos de esquerda e centro-esquerda, o PT, em âmbito nacional, negocia com partidos de outros espectros políticos, o que pode influenciar a estratégia em Santa Catarina.

Nomes
Os nomes do próprio Cedenir, da vereadora Marlina Oliveira e do ex-prefeito Paulo Eccel estão na mesa para a disputa da eleição em 2022 – de Eccel, inclusive para disputas majoritárias. O número de candidatos que Brusque terá, porém, depende, além das definições nacionais, da legislação eleitoral que está em votação no Senado. Caso seja aprovada, Cedenir explica que o PT deve ter uma quantidade de candidatos a deputado bem menor, já que seriam autorizadas, novamente, as coligações para as disputas proporcionais.

ANIVERSÁRIOS
21/09: Alcides Pereira e Mário César Fischer

ÓBITOS
Registramos, com pesar, os falecimentos dos últimos dias em Brusque e região:
JOÃO BENEDITO BECKER, 92
20/09: faleceu no Hospital Azambuja. Residia no bairro Santa Rita. Foi sepultado no Cemitério Municipal Parque da Saúde.
ORLANDO DA CUNHA JÚNIOR, 20
20/09: faleceu na residência, localizada no bairro Lagoado Baixo. Foi sepultado no Cemitério Municipal de Guabiruba. Deixa familiares e amigos entristecidos.

de tocar minha empresa, mas senti que, se os brasileiros não fizerem nada, vamos viver nas mãos dos políticos profissionais que nunca tocaram nada na vida. Nunca assinaram uma carteira de trabalho, nunca viram a burocracia estatal".

Cotado para concorrer
O Podemos tomou a dianteira para ter o delegado Egídio Ferrari, que atua em Brusque, como candidato nas eleições de 2022. Egídio foi sondado por vários partidos, chegou a andar ao lado do Cidadania por alguns meses, mas se aproximou nas últimas semanas do partido. O delegado já teria conversado com o ex-deputado federal Paulinho Bornhausen – que lidera nos bastidores a construção da legenda em Santa Catarina – e com Mário Hildebrandt, prefeito de Blumenau e principal nome do Podemos na região. Os encontros deixaram bem adiantadas as tratativas da filiação.

Repercussão
Bastante conhecido pela atuação na Polícia Civil em Blumenau e atualmente em Brusque, Egídio tem ganhado cada vez mais destaque no estado por conta por liderar em SC o projeto Cadeia para Maus-Tratos. Nas redes sociais ele já ultrapassou os 25 mil seguidores e possui uma boa aceitação do eleitorado da região, o que o fez ser cotado por alguns partidos. Caso se concretize, Egídio se torna mais um nome do Podemos para candidatura a deputado em Santa Catarina.

Lançamento de selo
Entre 23 e 30 de setembro, das 13h às 17h, acontece a exposição filatélica "Brusque na Filatelia 1960-2021", no museu Casa de Brusque. A programação ainda prevê, no dia 25, às 18h, o lançamento de selo personalizado comemorativo em homenagem ao conselheiro Francisco Carlos de Araújo Brusque, em parceria com o Clube Filatélico Brusquense e apoio da Prefeitura de Brusque, e também do anuário Notícias de Visente Só 2021, com apoio da editora da Unifebe. A edição de 2021 conta com artigos que resgatam a história de Brusque, incluindo uma homenagem antecipada às comemorações dos 160 anos de nascimento do Cônsul Carlos Renaux, que acontecerá em 2022. O selo comemorativo resgata a importância histórica da figura de Francisco Carlos de Araújo Brusque, incentivador da colonização alemã no Vale do Itajaí, que à época da fundação de Brusque, em 1860, era o presidente da Província de Santa Catarina.

O MUNICÍPIO AO VIVO

INFORMAÇÃO
PRECISA E AGIL: DIRETO DA FILATELAÇÃO
SEGUNDA A SEXTA-FEIRA 16H
ASSISTA OU OUÇA AO VIVO OU GRAVADO

O MUNICÍPIO BRUSQUE
@MUNICIPIOBRUSQUE

Dólar comercial		Dólar turismo		Euro		Peso Argentino		Rússia		Eurozona		Perguês		Dólar		CUB-SC		Salário Mínimo	
Compra	Venda	Compra	Venda	Compra	Venda	Compra	Venda	Compra	Venda	Compra	Venda	Compra	Venda	Compra	Venda	Compra	Venda	Compra	Venda
RS 5,32	RS 5,37	RS 5,29	RS 5,32	RS 6,10	RS 6,39	RS 5,05	RS 5,05	RS 232,364		108,843	108,843	5,20%	5,20%	RS 2,307,81	RS 2,307,81	RS 1,108,00			

22/09/2021 – Publicação nas redes sociais para a 15ª Primavera dos Museus.





@museucasadebrusque

[15ª SEMANA DOS MUSEUS]

20/09 a 26/09 das 8h às 17h

TRATAMENTO DO ACERVO - Projeto “Reestruturação do Museu Casa de Brusque” (PRONAC 201579) por meio da Lei Federal de Incentivo à Cultura.

FERRO NOBRE – Medalha em homenagem ao Cônsul Carlos Renaux no 1º Centenário de Nascimento (1862) de 11 de março de 1962. Brusque, berço da fiação catarinense.

Veja na imagem o processo de higienização.

Conheça o acervo do Museu Casa de Brusque.

.....
*Esta ação faz parte do Projeto de Reestruturação do Museu Casa de Brusque (PRONAC 201579), realizado pela Sociedade Amigos de Brusque (SAB) e conta com o apoio das empresas Fischer (@fischer.oficial), Havan S.A. (@havanoficial), Florisa (@tinturariaflorisa) e Irmãos Hort. O projeto conta com assessoria museológica da Viés Cultural Museologia e Patrimônio (@viescultural).

#PrimaveraDosMuseus2021 #CasaDeBrusque #SAB #MuseuCasaDeBrusque #Museus #MuseuHistóricodoValedoItajaíMirim #BrusqueSC #PatrimônioCultural #CulturaSC #PRONAC #LeideIncentivoàCultura #IBRAM #MinistérioDoTurismo

23/09/2021 – Publicação nas redes sociais para a 15ª Primavera dos Museus.



[15ª SEMANA DOS MUSEUS]

20/09 a 26/09 das 8h às 17h

TRATAMENTO DO ACERVO - Projeto “Reestruturação do Museu Casa de Brusque” (PRONAC 201579) por meio da Lei Federal de Incentivo à Cultura.

CERÂMICA – Louças de época em porcelana e louças em comemoração ao centenário de Brusque (1960).

Conheça o acervo do Museu Casa de Brusque.

.....

*Esta ação faz parte do Projeto de Reestruturação do Museu Casa de Brusque (PRONAC 201579), realizado pela Sociedade Amigos de Brusque (SAB) e conta com o apoio das empresas Fischer (@fischer.official), Havan S.A. (@havanoficial), Florisa (@tinturariaflorisa) e Irmãos Hort. O projeto conta com assessoria museológica da Viés Cultural Museologia e Patrimônio (@viescultural).

#PrimaveraDosMuseus2021 #CasaDeBrusque #SAB #MuseuCasaDeBrusque #Museus #MuseuHistóricodoValedoItajaíMirim #BrusqueSC #PatrimônioCultural #CulturaSC #PRONAC #LeideIncentivoàCultura #IBRAM #MinistérioDoTurismo

23/09/2021 – Lançamento do anuário Notícias de Vicente Só e marca página criado para explicar o processo legal na dedução no Imposto de Renda.



Marca página entregue junto com anuário de Notícias de Vicente Só

24/09/2021 – Publicação nas redes sociais para a 15ª Primavera dos Museus.



@museucasadebrusque

[15ª SEMANA DOS MUSEUS]

20/09 a 26/09 das 8h às 17h

TRATAMENTO DO ACERVO - Projeto “Reestruturação do Museu Casa de Brusque” (PRONAC 201579) por meio da Lei Federal de Incentivo à Cultura.

MADEIRA – Roca fiandeira, utilizada na fiação manual. Lançadeira, uma ferramenta que permite transportar o fio de trama de um lado para o outro no tear.

Conheça o acervo do Museu Casa de Brusque.

.....
*Esta ação faz parte do Projeto de Reestruturação do Museu Casa de Brusque (PRONAC 201579), realizado pela Sociedade Amigos de Brusque (SAB) e conta com o apoio das empresas Fischer (@fischer.official), Havan S.A. (@havanoficial), Florisa (@tinturariaflorisa) e Irmãos Hort. O projeto conta com assessoria museológica da Viés Cultural Museologia e Patrimônio (@viescultural).

#PrimaveraDosMuseus2021 #CasaDeBrusque #SAB #MuseuCasaDeBrusque #Museus #MuseuHistóricodoValedoItajaíMirim #BrusqueSC #PatrimônioCultural #CulturaSC #PRONAC #LeideIncentivoàCultura #IBRAM #MinistérioDoTurismo

24/09/2021 – Publicação no Jornal O Município.



Casa de Brusque
Museu Histórico do Vale do Itajaí-Mirim

SOCIEDADE AMIGOS DE BRUSQUE E DE APOIO AO MUSEU HISTÓRICO DO VALE DO ITAJAÍ-MIRIM –SAB/ CASA DE BRUSQUE
Avenida Otto Renaux, 285 – Bairro São Luiz – 88351-301 – Brusque – Santa Catarina.
Fone: (47) 3351 2132 – E-mail: casadebrusque@gmail.com

10 geral sexta-feira, 24 de setembro de 2021

135 anos de morte: lançado selo em homenagem ao conselheiro Araújo Brusque

Evento também teve o lançamento do tradicional Anuário Notícias de Vicente Sô

Barbara Sales
balsales@unifebe.com.br

O conselheiro Francisco Carlos de Araújo Brusque, que dá nome à cidade, foi homenageado na noite desta quinta-feira, 23, dia em que se completa 135 anos de seu falecimento, com o lançamento de um selo personalizado.

O evento aconteceu na Casa de Brusque, dentro da programação da Primavera dos Museus, que segue até o dia 30 de setembro, com exposições e eventos virtuais.

Na ocasião, foi realizado o lançamento do selo comemorativo em homenagem ao conselheiro Araújo Brusque, pelo Clube Filatélico Brusquense.

A entidade costuma homenagear personalidades e pessoas ligadas à história da cidade. Desta vez, o escolhido foi Araújo Brusque, que junto com o barão Maximilian von Schenb- burg, conduziu os imigrantes alemães até a região.

"Naquela época, já havia o desejo de denominar a nova colônia com o nome de Brusque, mas mesmo com insistência, o conselheiro Araújo Brusque



até o dia 30 de setembro, acontece na Casa de Brusque a exposição "Brusque na Filatelia 1960-2021".

Lançamento da revista

Ainda durante o evento, foi lançada mais uma edição do Anuário Notícias de Vicente Sô, produzido pela Sociedade Amigos de Brusque, por meio da Editora Unifebe.

Publicada desde 1977, a revista é um meio de divulgação dos principais documentos da história de Brusque, inclusive dos primeiros documentos manuscritos relativos à antiga Colônia Haini, que estão arquivados e preservados no Museu Histórico do Vale do Itajaí-Mirim.

"Conhecer a nossa história nos legitima, nos une e nos explica o que somos hoje. O Anuário Vicente Sô, é um belo relato da história e da nossa sociedade e, por isso, a Editora da Unifebe tem orgulho em fazer parte dessa nova roupagem que a revista apresentará nesta edição", destaca a reitora da Unifebe, Rosamari Glazi.

"Conhecer a nossa história nos legitima, nos une e nos explica o que somos hoje. O Anuário Vicente Sô, é um belo relato da história e da nossa sociedade e, por isso, a Editora da Unifebe tem orgulho em fazer parte dessa nova roupagem que a revista apresentará nesta edição", destaca a reitora da Unifebe, Rosamari Glazi.

Nesta edição, a revista está de cara nova, com uma nova proposta de diagramação pensada para facilitar a leitura, e traz como destaque os 160 anos do Cânsul Carlos Renaux, que será celebrado em 2022, além de artigos sobre música, o dialeto badense, Filatelia, entre outros.

O presidente da Sociedade Amigos de Brusque, Ricardo Viana Hoffmann, destacou o trabalho dos escritores, todos voluntários, que vem mantendo viva a história da cidade a cada edição.



Profeta Ari Vega faz a colocação de um dos selos comemorativos no lado do gerente da agência dos Correios de Brusque, Neair Fernando Fofel Jr., e do presidente do Clube Filatélico de Brusque, Jorge Paulo Krieger Filho.

A entidade costuma homenagear personalidades e pessoas ligadas à história da cidade. Desta vez, o escolhido foi Araújo Brusque, que junto com o barão Maximilian von Schenb- burg, conduziu os imigrantes alemães até a região.

"Naquela época, já havia o desejo de denominar a nova colônia com o nome de Brusque, mas mesmo com insistência, o conselheiro Araújo Brusque não aceitou. Mesmo assim, o mesmo núcleo colonial ficou conhecido como colônia Brusque-Itajaí e mais tarde, em 1890, o governador Lauro Müller, decretou a denominação da cidade como Brusque", explica o presidente do Clube Filatélico, Jorge Paulo Krieger.

Os selos produzidos em parceria com os Correios estarão disponíveis na sede do clube, na avenida Arno Carlos Graczer, no edifício Rio Center, sala 101. Krieger destaca que os colecionadores sempre se interessam nestas edições comemorativas.

Alguns, inclusive, são enviados até para a Alemanha. O selo, inclusive, pode ser usado normalmente em cartas, já possui valor comercial.

Foram produzidos 360 uni-

dades do selo comemorativo, além de 360 envelopes e 360 postais comemorativos, com uma síntese histórica sobre Araújo Brusque no verso.

Para os amantes da filatelia,

"Conhecer a nossa história nos legitima, nos une e nos explica o que somos hoje. O Anuário Vicente Sô, é um belo relato da história da nossa sociedade e, por isso, a Editora da Unifebe tem orgulho em fazer parte dessa nova roupagem que a

música, o dialeto badense, Filatelia, entre outros.

O presidente da Sociedade Amigos de Brusque, Ricardo Viana Hoffmann, destacou o trabalho dos escritores, todos voluntários, que vem mantendo viva a história da cidade a cada edição.



Selo personalizado em homenagem ao conselheiro Araújo Brusque



Cansul Carlos Renaux é o destaque desta edição do Anuário Notícias de Vicente Sô

FIESC, SESI, SENAI E IEL

11 INSTITUTOS DE TECNOLOGIA E INOVAÇÃO A SERVIÇO DA INDÚSTRIA.

TEM MAIS FIESC NA SUA VIDA DO QUE VOCÊ IMAGINA.



25/09/2021 – Publicação nas redes sociais para a 15ª Primavera dos Museus.





@museucasadebrusque

[15ª SEMANA DOS MUSEUS]

20/09 a 26/09 das 8h às 17h

TRATAMENTO DO ACERVO - Projeto “Reestruturação do Museu Casa de Brusque” (PRONAC 201579) por meio da Lei Federal de Incentivo à Cultura.

VIDRO – Compõem o acervo o conjunto de vidraria família de Francisco Carlos Araújo Brusque e os óculos utilizados por Antônio Heil.

Conheça o acervo do Museu Casa de Brusque.

.....
*Esta ação faz parte do Projeto de Reestruturação do Museu Casa de Brusque (PRONAC 201579), realizado pela Sociedade Amigos de Brusque (SAB) e conta com o apoio das empresas Fischer (@fischer.oficial), Havan S.A. (@havanoficial), Florisa (@tinturariaflorisa) e Irmãos Hort. O projeto conta com assessoria museológica da Viés Cultural Museologia e Patrimônio (@viescultural).

#PrimaveraDosMuseus2021 #CasaDeBrusque #SAB #MuseuCasaDeBrusque #Museus #MuseuHistóricodoValedoItajaíMirim #BrusqueSC #PatrimônioCultural #CulturaSC #PRONAC #LeideIncentivoàCultura #IBRAM #MinistérioDoTurismo

26/09/2021 – Publicação nas redes sociais para a 15ª Primavera dos Museus.



@museucasadebrusque

[15ª SEMANA DOS MUSEUS]

20/09 a 26/09 das 8h às 17h

TRATAMENTO DO ACERVO - Projeto “Reestruturação do Museu Casa de Brusque” (PRONAC 201579) por meio da Lei Federal de Incentivo à Cultura.

METAL E MADEIRA – Telefone utilizado pelo museu na época de sua fundação em 1953. Ao lado uma máquina de costura manual alemã Muller, utilizada por volta de 1900/1910.

Conheça o acervo do Museu Casa de Brusque. Agende sua visita!

.....
*Esta ação faz parte do Projeto de Reestruturação do Museu Casa de Brusque (PRONAC 201579), realizado pela Sociedade Amigos de Brusque (SAB) e conta com o apoio das empresas Fischer (@fischer.official), Havan S.A. (@havanoficial), Florisa (@tinturariaflorisa) e Irmãos Hort. O projeto conta com assessoria museológica da Viés Cultural Museologia e Patrimônio (@viescultural).

#PrimaveraDosMuseus2021 #CasaDeBrusque #SAB #MuseuCasaDeBrusque #Museus #MuseuHistóricodoValedoItajaíMirim #BrusqueSC #PatrimônioCultural #CulturaSC #PRONAC #LeideIncentivoàCultura #IBRAM #MinistérioDoTurismo

OUTUBRO/2021



04/10/2021 – Continuidade na produção das postagens para as redes sociais e revisão do relatório de atividades.

06/10/2021 – Palestra virtual: **O Papel das Instituições Culturais na Valorização da Memória**, com participação de intérprete de libras.

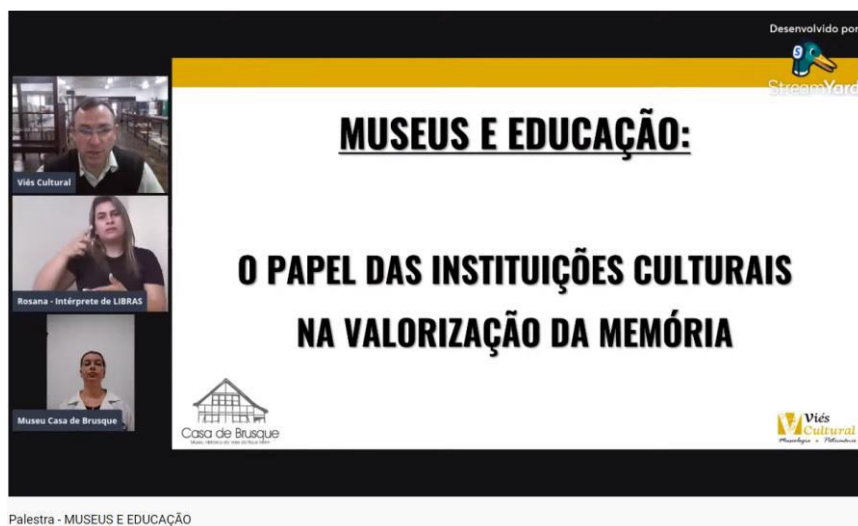

18/10/2021 – Bastidores do trabalho dos(as) estagiários(as).



Estagiárias trabalhando na documentação do acervo tridimensional



Estagiárias trabalhando na documentação do acervo tridimensional

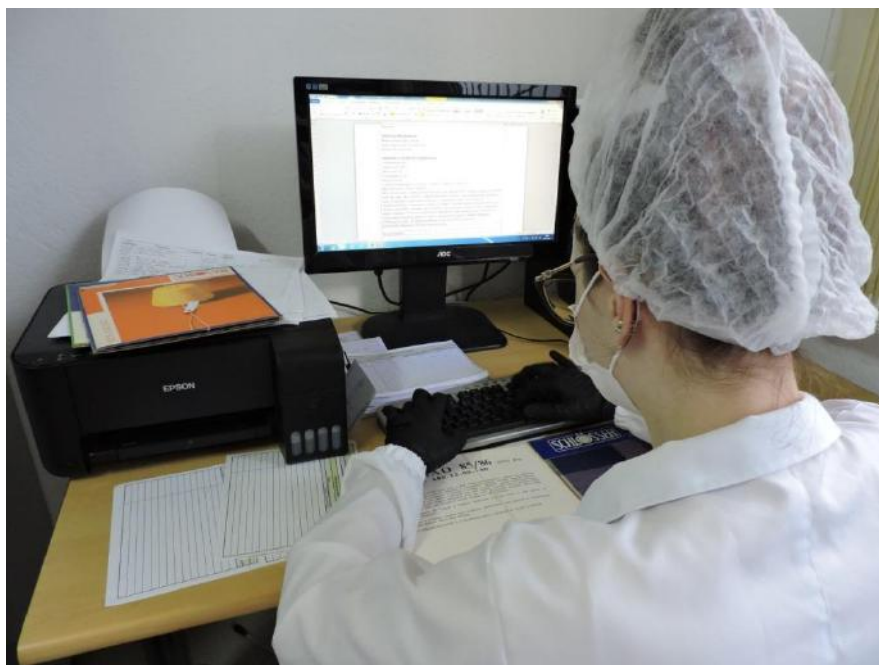

Estagiárias trabalhando na documentação do acervo tridimensional



Estagiárias trabalhando na documentação do acervo tridimensional



Estagiário trabalhando na higienização do acervo tridimensional



Estagiário trabalhando na higienização do acervo tridimensional

25/10/2021 - Publicação sobre o acervo nas redes sociais do Museu Casa de Brusque.



@museucasadebrusque

[ACERVO HISTÓRICO]

O Museu Histórico do Vale do Itajaí-Mirim (SAB) conta com mais de três mil peças em seu acervo. Todas estão sendo higienizadas e catalogadas por meio do Projeto de Reestruturação do Museu Casa de Brusque (PRONAC 201579), executado neste ano pela Lei de incentivo à Cultura.

Conheça a história de algumas peças do acervo:

FOTO – Uniforme da brigada (bombeiro) da Fábrica de Tecidos Renaux (Década de 1950).

Visite o Museu Casa de Brusque.

.....
*Esta ação faz parte do Projeto de Reestruturação do Museu Casa de Brusque (PRONAC 201579), realizado pela Sociedade Amigos de Brusque (SAB) e conta com o apoio das empresas Fischer (@fischer.oficial), Havan S.A. (@havanoficial), Florisa (@tinturariaflorisa) e Irmãos Hort. O projeto conta com assessoria museológica da Viés Cultural Museologia e Patrimônio (@viescultural).

#CasaDeBrusque #SAB #MuseuCasaDeBrusque #Museus
#MuseuHistóricodoValedoItajaíMirim #BrusqueSC #PatrimônioCultural #CulturaSC
#PRONAC #LeideIncentivoàCultura #IBRAM #MinistérioDoTurismo

27/10/2021 - Publicação sobre o acervo nas redes sociais do Museu Casa de Brusque.



MINISTÉRIO DO TURISMO APRESENTA:
[ACERVO HISTÓRICO]

CARROÇA FUNERÁRIA DA FAMÍLIA PRUNER (1938)

REESTRUTURAÇÃO DO MUSEU CASA DE BRUSQUE

museucasadebrusque
Museu Histórico do Vale do Itajaí-Mirim Casa de Brusque

museucasadebrusque [ACERVO HISTÓRICO]
O Museu Histórico do Vale do Itajaí-Mirim (SAB) conta com mais de três mil peças em seu acervo. Todas estão sendo higienizadas e catalogadas por meio do Projeto de Reestruturação do Museu Casa de Brusque (PRONAC 201579), executado neste ano pela Lei de Incentivo à Cultura.

Conheça a história de algumas peças do acervo:

Carroça Funerária, Caleche ou Calessa, da Família Pruner, da Funerária São José, que operou de 16/09/1938 até o ano de 1972.

Visite o Museu Casa de Brusque.

*Esta ação faz parte do Projeto de Reestruturação do Museu Casa de Brusque (PRONAC 201579), realizado pela Sociedade Amigos de Brusque (SAB) e conta com o apoio das empresas Fischer (@fischeroficial), Havan S.A. (@havanoficial), Florisa (@tinturariaflorisa) e Imãos Hort. O projeto conta com assessoria museológica da Vies Cultural Museologia e Patrimônio (@viescultural).

#CasaDeBrusque #SAB #MuseuCasaDeBrusque #Museus #MuseuHistóricodoValedoItajaíMirim #BrusqueSC #PatrimônioCultural #CulturaSC #PRONAC #LeideIncentivoàCultura #IBRAM #MinistérioDoTurismo

2 set

Ver insights

Curtido por lucianatomasi e outras 26 pessoas

27 de outubro

Adicione um comentário...

Publicar



@museucasadebrusque

[ACERVO HISTÓRICO]

O Museu Histórico do Vale do Itajaí-Mirim (SAB) conta com mais de três mil peças em seu acervo. Todas estão sendo higienizadas e catalogadas por meio do Projeto de Reestruturação do Museu Casa de Brusque (PRONAC 201579), executado neste ano pela Lei de incentivo à Cultura.

Conheça a história de algumas peças do acervo:

FOTO – Carroça Funerária, Caleche ou Calessa, da Família Pruner, da Funerária São José, que operou de 16/09/1938 até o ano de 1972.

Visite o Museu Casa de Brusque.

*Esta ação faz parte do Projeto de Reestruturação do Museu Casa de Brusque (PRONAC 201579), realizado pela Sociedade Amigos de Brusque (SAB) e conta com o apoio das empresas Fischer (@fischer.official), Havan S.A. (@havanoficial), Florisa (@tinturariaflorisa) e Irmãos Hort. O projeto conta com assessoria museológica da Viés Cultural Museologia e Patrimônio (@viescultural).

#CasaDeBrusque #SAB #MuseuCasaDeBrusque #Museus
#MuseuHistóricodoValedoItajaíMirim #BrusqueSC #PatrimônioCultural #CulturaSC
#PRONAC #LeideIncentivoàCultura #IBRAM #MinistérioDoTurismo

NOVEMBRO/2021

01/11/2021 - Publicação sobre o acervo nas redes sociais do Museu Casa de Brusque.



@museucasadebrusque

[ACERVO HISTÓRICO]

O Museu Histórico do Vale do Itajaí-Mirim (SAB) conta com mais de três mil peças em seu acervo. Todas estão sendo higienizadas e catalogadas por meio do Projeto de



**SOCIEDADE AMIGOS DE BRUSQUE E DE APOIO AO MUSEU
HISTÓRICO DO VALE DO ITAJAÍ-MIRIM –SAB/ CASA DE BRUSQUE**
Avenida Otto Renaux, 285 – Bairro São Luiz – 88351-301 – Brusque – Santa Catarina.
Fone: (47) 3351 2132 – E-mail: casadebrusquegmail.com

Reestruturação do Museu Casa de Brusque (PRONAC 201579), executado neste ano pela Lei de incentivo à Cultura.

Conheça a história de algumas peças do acervo:

FOTO – Flâmula do Centenário de Brusque (1960) e dos Jogos Abertos de Santa Catarina (1965).

Visite o Museu Casa de Brusque.

.....
*Esta ação faz parte do Projeto de Reestruturação do Museu Casa de Brusque (PRONAC 201579), realizado pela Sociedade Amigos de Brusque (SAB) e conta com o apoio das empresas Fischer (@fischer.oficial), Havan S.A. (@havanoficial), Florisa (@tinturariaflorisa) e Irmãos Hort. O projeto conta com assessoria museológica da Viés Cultural Museologia e Patrimônio (@viescultural).

#CasaDeBrusque #SAB #MuseuCasaDeBrusque #Museus
#MuseuHistóricodoValedoItajaíMirim #BrusqueSC #PatrimônioCultural #CulturaSC
#PRONAC #LeideIncentivoàCultura #IBRAM #MinistérioDoTurismo

03/11/2021 - Publicação sobre o acervo nas redes sociais do Museu Casa de Brusque.





@museucasadebrusque

[ACERVO HISTÓRICO]

O Museu Histórico do Vale do Itajaí-Mirim (SAB) conta com mais de três mil peças em seu acervo. Todas estão sendo higienizadas e catalogadas por meio do Projeto de Reestruturação do Museu Casa de Brusque (PRONAC 201579), executado neste ano pela Lei de incentivo à Cultura.

Conheça a história de algumas peças do acervo:

FOTO – Coroa funerária da Família João Bauer, colocada no jazigo da família no “Dia de Finados” (1976).

Visite o Museu Casa de Brusque.

.....
*Esta ação faz parte do Projeto de Reestruturação do Museu Casa de Brusque (PRONAC 201579), realizado pela Sociedade Amigos de Brusque (SAB) e conta com o apoio das empresas Fischer (@fischer.official), Havan S.A. (@havanoficial), Florisa (@tinturariaflorisa) e Irmãos Hort. O projeto conta com assessoria museológica da Viés Cultural Museologia e Patrimônio (@viescultural).

#CasaDeBrusque #SAB #MuseuCasaDeBrusque #Museus
#MuseuHistóricodoValedoItajaíMirim #BrusqueSC #PatrimônioCultural #CulturaSC
#PRONAC #LeideIncentivoàCultura #IBRAM #MinistérioDoTurismo

08/11/2021 - Publicação sobre o acervo nas redes sociais do Museu Casa de Brusque.



MINISTÉRIO DO TURISMO APRESENTA:
ACERVO HISTÓRICO
CHAPA TIPOGRÁFICA DA ÓTICA GEVAERD

REESTRUTURAÇÃO DO MUSEU CASA DE BRUSQUE

museucasadebrusque
Museu Histórico do Vale do Itajaí-Mirim Casa de Brusque

museucasadebrusque [ACERVO HISTÓRICO]
Todas as peças do museu estão sendo higienizadas e catalogadas por meio do Projeto Reestruturação do Museu Casa de Brusque (PRONAC 201579), executado neste ano pela Lei de Incentivo à Cultura.

Conheça algumas peças do acervo do Museu:
Peça: Chapa tipográfica Ótica Gevaerd.

Conheça a história do Vale do Itajaí-Mirim no Museu Casa de Brusque.

*Esta ação faz parte do Projeto de Reestruturação do Museu Casa de Brusque (PRONAC 201579), realizado pela Sociedade Amigos de Brusque (SAB) e conta com o apoio das empresas Fischer (@fischer.official), Havan S.A. (@havanoficial), Florisa (@tinturariaflorisa) e Irmãos Hort. O projeto conta com assessoria museológica da Viés Cultural Museologia e Patrimônio (@viescultural).

#CasaDeBrusque #SAB #MuseuCasaDeBrusque #Museus #MuseuHistóricodoValedoItajaíMirim #BrusqueSC #PatrimônioCultural #CulturaSC #PRONAC #LeideIncentivoàCultura #IBRAM #MinistérioDoTurismo

17 sem

Ver insights

Curtido por acervo.sab e outras 14 pessoas

8 DE NOVEMBRO DE 2021

Adicione um comentário...

@museucasadebrusque

[ACERVO HISTÓRICO]

Todas as peças do museu estão sendo higienizadas e catalogadas por meio do Projeto de Reestruturação do Museu Casa de Brusque (PRONAC 201579), executado neste ano pela Lei de incentivo à Cultura.

Conheça algumas peças do acervo:

FOTO – Chapa tipográfica Ótica Gevaerd.

Conheça a história do Vale do Itajaí-Mirim no Museu Casa de Brusque.

*Esta ação faz parte do Projeto de Reestruturação do Museu Casa de Brusque (PRONAC 201579), realizado pela Sociedade Amigos de Brusque (SAB) e conta com o apoio das empresas Fischer (@fischer.official), Havan S.A. (@havanoficial), Florisa (@tinturariaflorisa) e Irmãos Hort. O projeto conta com assessoria museológica da Viés Cultural Museologia e Patrimônio (@viescultural).

#CasaDeBrusque #SAB #MuseuCasaDeBrusque #Museus
#MuseuHistóricodoValedoItajaíMirim #BrusqueSC #PatrimônioCultural #CulturaSC
#PRONAC #LeideIncentivoàCultura #IBRAM #MinistérioDoTurismo

10/11/2021 - Publicação sobre o acervo nas redes sociais do Museu Casa de Brusque.



museucasadebrusque
Museu Histórico do Vale do Itajaí Mirim Casa de Brusque

museucasadebrusque [ACERVO HISTÓRICO] Todas as peças do museu estão sendo higienizadas e catalogadas por meio do Projeto de Reestruturação do Museu Casa de Brusque (PRONAC 201579), executado neste ano pela Lei de incentivo à Cultura.

Conheça algumas peças do acervo:

Peça: Bola de boliche de madeira.

Conheça a história do Vale do Itajaí-Mirim no Museu Casa de Brusque.

*Esta ação faz parte do Projeto de Reestruturação do Museu Casa de Brusque (PRONAC 201579), realizado pela Sociedade Amigos de Brusque (SAB) e conta com o apoio das empresas Fischer (@fischer.official), Havan S.A. (@havanoficial), Florisa (@tinturariaflorisa) e Irmãos Hort. O projeto conta com assessoria museológica da Viés Cultural Museologia e Patrimônio (@viescultural).

#CasaDeBrusque #SAB #MuseuCasaDeBrusque #Museus
#MuseuHistóricodoValedoItajaíMirim #BrusqueSC
#PatrimônioCultural #CulturaSC #PRONAC #LeideIncentivoàCultura
#IBRAM #MinistérioDoTurismo

17 sem

Ver insights

Curtido por acervo.sab e outras 19 pessoas

10 DE NOVEMBRO DE 2021

Adicione um comentário...



@museucasadebrusque

[ACERVO HISTÓRICO]



**SOCIEDADE AMIGOS DE BRUSQUE E DE APOIO AO MUSEU
HISTÓRICO DO VALE DO ITAJAÍ-MIRIM –SAB/ CASA DE BRUSQUE**
Avenida Otto Renaux, 285 – Bairro São Luiz – 88351-301 – Brusque – Santa Catarina.
Fone: (47) 3351 2132 – E-mail: casadebrusquegmail.com

Todas as peças do museu estão sendo higienizadas e catalogadas por meio do Projeto de Reestruturação do Museu Casa de Brusque (PRONAC 201579), executado neste ano pela Lei de incentivo à Cultura.

Conheça algumas peças do acervo:

FOTO – Bola de boliche de madeira.

Conheça a história do Vale do Itajaí-Mirim no Museu Casa de Brusque.

*Esta ação faz parte do Projeto de Reestruturação do Museu Casa de Brusque (PRONAC 201579), realizado pela Sociedade Amigos de Brusque (SAB) e conta com o apoio das empresas Fischer (@fischer.oficial), Havan S.A. (@havanoficial), Florisa (@tinturariaflorisa) e Irmãos Hort. O projeto conta com assessoria museológica da Viés Cultural Museologia e Patrimônio (@viescultural).

#CasaDeBrusque #SAB #MuseuCasaDeBrusque #Museus
#MuseuHistóricodoValedoItajaíMirim #BrusqueSC #PatrimônioCultural #CulturaSC
#PRONAC #LeideIncentivoàCultura #IBRAM #MinistérioDoTurismo

10/11/2021 – Publicação no Jornal O Município.





Casa de Brusque
Museu Histórico do Vale do Itajaí-Mirim

SOCIEDADE AMIGOS DE BRUSQUE E DE APOIO AO MUSEU HISTÓRICO DO VALE DO ITAJAÍ-MIRIM –SAB/ CASA DE BRUSQUE
Avenida Otto Renaux, 285 – Bairro São Luiz – 88351-301 – Brusque – Santa Catarina.
Fone: (47) 3351 2132 – E-mail: casadebrusquegmail.com

M geral 7
quarta-feira, 10 de novembro de 2021



Ministério do Turismo e Museu Casa de Brusque apresentam:



Casa de Brusque inicia arrolamento, higienização e conservação do acervo do museu

Trabalho faz parte do processo de reestruturação do espaço que guarda a história da cidade

Dando continuidade ao Projeto de Reestruturação do Museu Casa de Brusque (Pronac, 2015/9), realizado por meio da Lei de Incentivo à Cultura e com apoio das empresas Irmãos Fischer, Havan, Tinturaria Florisa e Irmãos Hort, teve início o processo de tratamento técnico do acervo do museu, com o arrolamento, higienização e conservação dos objetos.

No arrolamento, é feita a numeração de todas as peças do museu, que tem como objetivo fazer uma contagem exata de cada item. "A numeração é feita de forma corrida, do 1 ao infinito. Al dentro desta numeração, tem os desdobramentos. Por exemplo, um conjunto de xícaras e pires, é classificado como IA e IB, e assim por diante", explica a historiadora Luciana Tomasi.

Este trabalho já iniciou, sendo contabilizadas 2.015 peças, com 3.943 itens, que são os desdobramentos de cada uma. Entretanto, Luciana destaca que este número pode diminuir, já que o museu também está passando por um processo de revisão, por meio da política de acervos que está sendo implementada.

"Este documento determina como o museu deve formar suas coleções,

organizar e fazer a gestão do acervo. Também estabelece quais os critérios para receber novas peças. É importante lembrar que nem tudo o museu pode receber, é preciso que o objeto esteja relacionado com a história do Vale do Itajaí", destaca a historiadora.

Uma comissão formada por cinco pessoas é que será responsável por avaliar o que pode ou não ser incluído no acervo da Casa de Brusque. Toda peça que chegar como doação para a entidade passará pela comissão, que avaliará a importância daquele item para a história. "A comissão deve se reunir uma vez por mês para dar os encaminhamentos. Toda peça que está no museu hoje passará por esta avaliação. Peças que estão danificadas, serão descartadas, assim como aquelas que não estão relacionadas à nossa história. Daremos o destino correto, encaminhando para outras instituições", detalha.

Com essa reestruturação do acervo, a ideia é que o museu seja organizado por coleções, como a coleção esporte - apenas com objetos relacionados ao tema -, coleção indústria, coleção arqueologia, coleção cotidiano, e assim por diante.

O plano é que o museu realize, futuramente, exposições diversas, sobre



Tudo o acervo será arrolado na reserva técnica

temas específicos. "Com essa divisão, ficará muito mais fácil montar as exposições, porque teremos um norte, uma linha para seguir", afirma Luciana.

Higienização e conservação

O museu também já iniciou o processo de higienização e conservação dos objetos. Hoje, Luciana e mais três estagiários são os responsáveis por este trabalho que é bastante minucioso.

Cada peça tem um tipo de material que deve ser higienizado e conservado de uma forma específica. Esta é a primeira vez que este trabalho é realizado na Casa de Brusque. Desde sua fundação, em 1971, o acervo nunca havia passado por um trabalho de conservação.

"Tem peças que chegaram aqui na década de 70 e assim permanecem. Outras são ainda mais antigas. Não havia uma conservação preventiva. Chegavam no museu e eram expostas".

Luciana destaca que é feita a avaliação do estado de cada objeto e anotado em uma planilha. Depois, os estagiários iniciam o processo de higienização, que leva horas e até dias para ser concluído, dependendo do tamanho e detalhes do objeto.

Todo o trabalho é feito usando produtos adequados, assim como todos utilizam os equipamentos de proteção individual: touca, luva, jaleco e máscara. Após a higienização, as peças são levadas para a reserva técnica do museu, onde ficarão guardadas até serem utilizadas em alguma exposição.

Vários aparelhos que medem a temperatura e a umidade também estão espalhados pelo museu. O controle é feito diariamente, sempre no início e no fim do expediente, para manter um ambiente adequado para a conservação de todas as peças. A expectativa é que o trabalho de higienização do acervo seja concluído em dezembro.



Todos os objetos receberam uma etiqueta com a numeração

Patrocínio



Realização



16/11/2021 - Publicação sobre o acervo nas redes sociais do Museu Casa de Brusque.



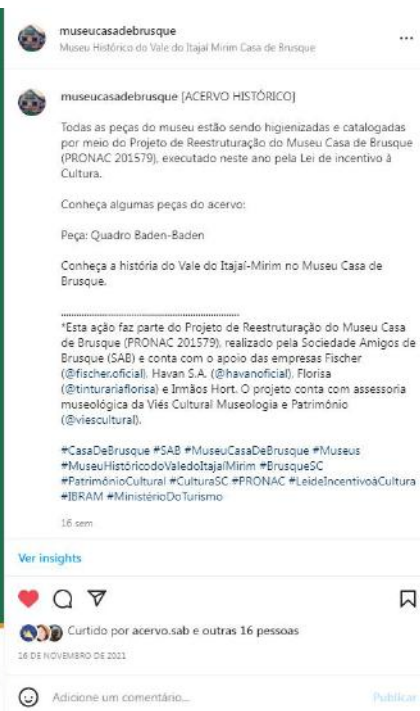

@museucasadebrusque

[ACERVO HISTÓRICO]

Todas as peças do museu estão sendo higienizadas e catalogadas por meio do Projeto de Reestruturação do Museu Casa de Brusque (PRONAC 201579), executado neste ano pela Lei de incentivo à Cultura.

Conheça algumas peças do acervo:

FOTO – Quadro Baden-Baden.

Conheça a história do Vale do Itajaí-Mirim no Museu Casa de Brusque.

*Esta ação faz parte do Projeto de Reestruturação do Museu Casa de Brusque (PRONAC 201579), realizado pela Sociedade Amigos de Brusque (SAB) e conta com o apoio das empresas Fischer (@fischer.oficial), Havan S.A. (@havanoficial), Florisa (@tinturariaflorisa) e Irmãos Hort. O projeto conta com assessoria museológica da Viés Cultural Museologia e Patrimônio (@viescultural).

#CasaDeBrusque #SAB #MuseuCasaDeBrusque #Museus
#MuseuHistóricodoValedoItajaíMirim #BrusqueSC #PatrimônioCultural #CulturaSC
#PRONAC #LeideIncentivoàCultura #IBRAM #MinistérioDoTurismo

19/11/2021 - Publicação sobre o acervo nas redes sociais do Museu Casa de Brusque.



MINISTÉRIO DO TURISMO APRESENTA:
[ACERVO HISTÓRICO]

PRATO JASC 1960

REESTRUTURAÇÃO DO MUSEU CASA DE BRUSQUE

museucasadebrusque
Museu Histórico do Vale do Itajaí Mirim Casa de Brusque

museucasadebrusque [ACERVO HISTÓRICO]

Todas as peças do museu estão sendo higienizadas e catalogadas por meio do Projeto de Reestruturação do Museu Casa de Brusque (PRONAC 201579), executado neste ano pela Lei de incentivo à Cultura.

Conheça algumas peças do acervo:

Peça: Prato de madeira do 1º Jogos Abertos de Santa Catarina (JASC) em Brusque de 7 a 12 de agosto de 1960.

Conheça a história do Vale do Itajaí-Mirim no Museu Casa de Brusque.

*Esta ação faz parte do Projeto de Reestruturação do Museu Casa de Brusque (PRONAC 201579), realizado pela Sociedade Amigos de Brusque (SAB) e conta com o apoio das empresas Fischer (@fischeroficial), Havan S.A. (@havanoficial), Florisa (@florisatriturariaoflorsa) e Irmãos Hort. O projeto conta com assessoria museológica da Viés Cultural Museologia e Patrimônio (@viescultural).

#CasaDeBrusque #SAB #MuseuCasaDeBrusque #Museus #MuseuHistóricodoValedoItajaíMirim #BrusqueSC #PatrimônioCultural #CulturaSC #PRONAC #LeideIncentivoàCultura #IBRAM #MinistérioDoTurismo

16 sem

Ver insights

Curtido por lucianatomasi e outras 14 pessoas

19 DE NOVEMBRO DE 2021

Adicione um comentário...

Publicar

Lei de Incentivo à CULTURA Casa de Brusque FISCHER HAVAN Florisa HORT SECRETARIA ESPECIAL DA CULTURA MINISTÉRIO DO TURISMO PÁTRIA AMADA BRASIL

@museucasadebrusque

[ACERVO HISTÓRICO]

Todas as peças do museu estão sendo higienizadas e catalogadas por meio do Projeto de Reestruturação do Museu Casa de Brusque (PRONAC 201579), executado neste ano pela Lei de incentivo à Cultura.

Conheça algumas peças do acervo:

FOTO – Prato de madeira do 1º Jogos Abertos de Santa Catarina (JASC) em Brusque de 7 a 12 de agosto de 1960.

Conheça a história do Vale do Itajaí-Mirim no Museu Casa de Brusque.

*Esta ação faz parte do Projeto de Reestruturação do Museu Casa de Brusque (PRONAC 201579), realizado pela Sociedade Amigos de Brusque (SAB) e conta com o apoio das empresas Fischer (@fischer.official), Havan S.A. (@havanoficial), Florisa (@tinturariaflorisa) e Irmãos Hort. O projeto conta com assessoria museológica da Viés Cultural Museologia e Patrimônio (@viescultural).

#CasaDeBrusque #SAB #MuseuCasaDeBrusque #Museus
#MuseuHistóricodoValedoItajaíMirim #BrusqueSC #PatrimônioCultural #CulturaSC
#PRONAC #LeideIncentivoàCultura #IBRAM #MinistérioDoTurismo

22/11/2021 - Publicação sobre o acervo nas redes sociais do Museu Casa de Brusque.



MINISTÉRIO DO TURISMO APRESENTA:
[ACERVO HISTÓRICO]

BOLA DE FUTEBOL

REESTRUTURAÇÃO DO MUSEU CASA DE BRUSQUE

museucasadebrusque
Museu Histórico do Vale do Itajaí Mirim Casa de Brusque

museucasadebrusque [ACERVO HISTÓRICO]
Todas as peças do museu estão sendo higienizadas e catalogadas por meio do Projeto de Reestruturação do Museu Casa de Brusque (PRONAC 201579), executado neste ano pela Lei de incentivo à Cultura.

Conheça algumas peças do acervo:

FOTO - Bola de futebol dos primeiros Jogos Abertos de Santa Catarina.

Conheça a história do Vale do Itajaí-Mirim no Museu Casa de Brusque.

*Esta ação faz parte do Projeto de Reestruturação do Museu Casa de Brusque (PRONAC 201579), realizado pela Sociedade Amigos de Brusque (SAB) e conta com o apoio das empresas Fischer (@fischer.official), Havan S.A. (@havanoficial), Florisa (@tinturariaflorisa) e Irmãos Hort. O projeto conta com assessoria museológica da Viés Cultural Museologia e Patrimônio (@viescultural).

#CasaDeBrusque #SAB #MuseuCasaDeBrusque #Museus
#MuseuHistóricodoValedoItajaíMirim #BrusqueSC
#PatrimônioCultural #CulturaSC #PRONAC #LeideIncentivoàCultura
#IBRAM #MinistérioDoTurismo

15 sem

Ver insights

Curtido por Lucianatomasi e outras 14 pessoas

22 DE NOVEMBRO DE 2021

Adicione um comentário...

@museucasadebrusque

[ACERVO HISTÓRICO]



**SOCIEDADE AMIGOS DE BRUSQUE E DE APOIO AO MUSEU
HISTÓRICO DO VALE DO ITAJAÍ-MIRIM –SAB/ CASA DE BRUSQUE**
Avenida Otto Renaux, 285 – Bairro São Luiz – 88351-301 – Brusque – Santa Catarina.
Fone: (47) 3351 2132 – E-mail: casadebrusquegmail.com

Todas as peças do museu estão sendo higienizadas e catalogadas por meio do Projeto de Reestruturação do Museu Casa de Brusque (PRONAC 201579), executado neste ano pela Lei de incentivo à Cultura.

Conheça algumas peças do acervo:

FOTO – Bola de futebol dos primeiros Jogos Abertos de Santa Catarina.

Conheça a história do Vale do Itajaí-Mirim no Museu Casa de Brusque.

*Esta ação faz parte do Projeto de Reestruturação do Museu Casa de Brusque (PRONAC 201579), realizado pela Sociedade Amigos de Brusque (SAB) e conta com o apoio das empresas Fischer (@fischer.oficial), Havan S.A. (@havanoficial), Florisa (@tinturariaflorisa) e Irmãos Hort. O projeto conta com assessoria museológica da Viés Cultural Museologia e Patrimônio (@viescultural).

#CasaDeBrusque #SAB #MuseuCasaDeBrusque #Museus
#MuseuHistóricodoValedoItajaíMirim #BrusqueSC #PatrimônioCultural #CulturaSC
#PRONAC #LeideIncentivoàCultura #IBRAM #MinistérioDoTurismo

24/11/2021 - Publicação sobre o acervo nas redes sociais do Museu Casa de Brusque.





@museucasadebrusque

[ACERVO HISTÓRICO]

Todas as peças do museu estão sendo higienizadas e catalogadas por meio do Projeto de Reestruturação do Museu Casa de Brusque (PRONAC 201579), executado neste ano pela Lei de incentivo à Cultura.

Conheça algumas peças do acervo:

FOTO – Violino fabricado manualmente por Primo Diegoli, músico que tocou no Grupo de Jazz Band America e Grupo Musical Concórdia.

Conheça a história do Vale do Itajaí-Mirim no Museu Casa de Brusque.

*Esta ação faz parte do Projeto de Reestruturação do Museu Casa de Brusque (PRONAC 201579), realizado pela Sociedade Amigos de Brusque (SAB) e conta com o apoio das empresas Fischer (@fischer.oficial), Havan S.A. (@havanoficial), Florisa (@tinturariaflorisa) e Irmãos Hort. O projeto conta com assessoria museológica da Viés Cultural Museologia e Patrimônio (@viescultural).



**SOCIEDADE AMIGOS DE BRUSQUE E DE APOIO AO MUSEU
HISTÓRICO DO VALE DO ITAJAÍ-MIRIM –SAB/ CASA DE BRUSQUE**
Avenida Otto Renaux, 285 – Bairro São Luiz – 88351-301 – Brusque – Santa Catarina.
Fone: (47) 3351 2132 – E-mail: casadebrusquegmail.com

#CasaDeBrusque #SAB #MuseuCasaDeBrusque #Museus
#MuseuHistóricodoValedoItajaíMirim #BrusqueSC #PatrimônioCultural #CulturaSC
#PRONAC #LeideIncentivoàCultura #IBRAM #MinistérioDoTurismo

26/11/2021 – Publicação no Jornal O Município.





Casa de Brusque
Museu Histórico do Vale do Itajaí-Mirim

SOCIEDADE AMIGOS DE BRUSQUE E DE APOIO AO MUSEU HISTÓRICO DO VALE DO ITAJAÍ-MIRIM –SAB/ CASA DE BRUSQUE
Avenida Otto Renaux, 285 – Bairro São Luiz – 88351-301 – Brusque – Santa Catarina.
Fone: (47) 3351 2132 – E-mail: casadebrusquegmail.com

sexta-feira, 26 de novembro de 2021 comercial 27



Ministério do Turismo e Museu Casa de Brusque apresentam:



Catalogação organiza e dá identidade ao acervo do Museu Casa de Brusque

Trabalho faz parte do processo de reestruturação do espaço que guarda a história da cidade

Os objetos que compõem o acervo do Museu Casa de Brusque estão passando por um processo de catalogação. O objetivo é contribuir com a organização do acervo, que já foi arrolado e higienizado. Este processo é uma das ações do Projeto de Reestruturação do Museu Casa de Brusque (PReB) (Lei nº 2013/20), realizado por meio da Lei Federal de Incentivo à Cultura e com apoio das empresas Irmãos Fischer, Havan, Tinturaria Florisa e Irmãos Hort.

De acordo com o historiador Maurício Selau, da Viés Cultural, empresa que presta consultoria ao museu brusquense, a catalogação é mais uma fase importante para dar continuidade ao projeto de reestruturação da Casa de Brusque. "O museu já conta com a política de acervos, já definiu suas coleções, o acervo já foi arrolado e higienizado e agora começa a catalogação, que consiste em cada objeto do acervo receber um número que vai identificá-lo dentro do museu, com base em critérios técnicos". Segundo o historiador, a catalogação é responsável por dar a identidade

e duradoura. Dentro deste processo também há a ficha de catalogação, com um inventário de peça. "Nesta ficha é onde contamos a história do objeto. Suas dimensões, medidas, qual material é feito, quais técnicas foram utilizadas, se é industrial, artesanal, fotos do objeto, quem foi seu doador e tudo que há de relevante sobre a peça", detalha.

Maurício destaca que a ficha de catalogação é bastante extensa e além das informações sobre o objeto em si, são anotadas quais exposições o objeto já fez parte, se já fez parte de algum livro ou de alguma pesquisa. "Reunimos o maior número possível de informações. Quanto mais informações eu tenho sobre os objetos do museu, mais eles vão servir como referência e melhor será a qualidade da comunicação dele com o público".

O historiador ressalta que na hora de montar uma exposição no museu, por exemplo, a catalogação é de extrema importância para conseguir reunir o maior número de objetos que estejam relacionados com o tema ou entre si. "Nos conseguimos ter muita informação sobre



A obra catalogada em 2017 possui 2.013 peças no acervo, subdivididas em 3.943 itens.

de que precisa para montar as exposições brusquenses, a catalogação é mais uma fase importante para dar continuidade ao projeto de reestruturação da Casa de Brusque. "O museu já conta com a política de acervos, já definiu suas coleções, o acervo já foi arrolado e higienizado e agora começa a catalogação, que consiste em cada objeto do acervo receber um número que vai identificá-lo dentro do museu, com base em critérios técnicos". Segundo o historiador, a catalogação é responsável por dar a identidade

de que precisa para montar as exposições brusquenses, a catalogação é mais uma fase importante para dar continuidade ao projeto de reestruturação da Casa de Brusque. "O museu já conta com a política de acervos, já definiu suas coleções, o acervo já foi arrolado e higienizado e agora começa a catalogação, que consiste em cada objeto do acervo receber um número que vai identificá-lo dentro do museu, com base em critérios técnicos". Segundo o historiador, a catalogação é responsável por dar a identidade



A identificação e organização das peças do acervo.

de que precisa para montar as exposições brusquenses, a catalogação é mais uma fase importante para dar continuidade ao projeto de reestruturação da Casa de Brusque. "O museu já conta com a política de acervos, já definiu suas coleções, o acervo já foi arrolado e higienizado e agora começa a catalogação, que consiste em cada objeto do acervo receber um número que vai identificá-lo dentro do museu, com base em critérios técnicos". Segundo o historiador, a catalogação é responsável por dar a identidade

Assessoria técnica

A Viés Cultural, empresa especializada em serviços de museologia, foi contratada para fazer a orientação técnica neste projeto de reestruturação do museu. Além disso, tem capacitado os profissionais da equipe para que possam desenvolver todas as etapas do projeto de forma adequada e, assim, contribuir com a preservação da história de Brusque e região.

Patrocínio



Realização





DEZEMBRO/2021

01/12/2021 - Publicação sobre o acervo nas redes sociais do Museu Casa de Brusque.



MINISTÉRIO DO TURISMO APRESENTA:
[ACERVO HISTÓRICO]

COROA

REESTRUTURAÇÃO DO MUSEU CASA DE BRUSQUE

museucasadebrusque
Museu Histórico do Vale do Itajaí Mirim Casa de Brusque

museucasadebrusque [ACERVO HISTÓRICO]

Todas as peças do museu estão sendo higienizadas e catalogadas por meio do Projeto de Reestruturação do Museu Casa de Brusque (PRONAC 201579), executado neste ano pela Lei de incentivo à Cultura.

Conheça algumas peças do acervo:

Acervo: Coroa de casamento em comemoração aos 25 anos. 1893 - 1918
24 de junho.

Conheça a história do Vale do Itajaí-Mirim no Museu Casa de Brusque.

*Esta ação faz parte do Projeto de Reestruturação do Museu Casa de Brusque (PRONAC 201579), realizado pela Sociedade Amigos de Brusque (SAB) e conta com o apoio das empresas Fischer (@fischer.official), Havan S.A. (@havanoficial), Florisa (@tinturariaflorisa) e Irmãos Hort. O projeto conta com assessoria museológica da Viés Cultural Museologia e Patrimônio (@viescultural).

#CasaDeBrusque #SAB #MuseuCasaDeBrusque #Museus #MuseuHistóricodoValedoItajaíMirim #BrusqueSC #PatrimônioCultural #CulturaSC #PRONAC #LeideIncentivoàCultura #IBRAM #MinistérioDoTurismo

Ver insights

Curtido por lucianatomasi e outras 24 pessoas

1 DE DEZEMBRO DE 2021

Adicione um comentário...

@museucasadebrusque

[ACERVO HISTÓRICO]

Todas as peças do museu estão sendo higienizadas e catalogadas por meio do Projeto de Reestruturação do Museu Casa de Brusque (PRONAC 201579), executado neste ano pela Lei de incentivo à Cultura.

Conheça algumas peças do acervo:

FOTO – Coroa de casamento em comemoração aos 25 anos.

Conheça a história do Vale do Itajaí-Mirim no Museu Casa de Brusque.

*Esta ação faz parte do Projeto de Reestruturação do Museu Casa de Brusque (PRONAC 201579), realizado pela Sociedade Amigos de Brusque (SAB) e conta com o apoio das empresas Fischer (@fischer.official), Havan S.A. (@havanoficial), Florisa

(@tinturariaflorisa) e Irmãos Hort. O projeto conta com assessoria museológica da Viés Cultural Museologia e Patrimônio (@viescultural).

#CasaDeBrusque #SAB #MuseuCasaDeBrusque #Museus
#MuseuHistóricodoValedoItajaíMirim #BrusqueSC #PatrimônioCultural #CulturaSC
#PRONAC #LeideIncentivoàCultura #IBRAM #MinistérioDoTurismo

08/12/2021 - Publicação sobre o acervo nas redes sociais do Museu Casa de Brusque.



@museucasadebrusque

[ACERVO HISTÓRICO]

Todas as peças do museu estão sendo higienizadas e catalogadas por meio do Projeto de Reestruturação do Museu Casa de Brusque (PRONAC 201579), executado neste ano pela Lei de incentivo à Cultura.

Conheça algumas peças do acervo:

FOTO – Formas de ferro para doce de natal em formato de menina, pinheiro, cavalo, galinha.



**SOCIEDADE AMIGOS DE BRUSQUE E DE APOIO AO MUSEU
HISTÓRICO DO VALE DO ITAJAÍ-MIRIM –SAB/ CASA DE BRUSQUE**
Avenida Otto Renaux, 285 – Bairro São Luiz – 88351-301 – Brusque – Santa Catarina.
Fone: (47) 3351 2132 – E-mail: casadebrusquegmail.com

Conheça a história do Vale do Itajaí-Mirim no Museu Casa de Brusque.

*Esta ação faz parte do Projeto de Reestruturação do Museu Casa de Brusque (PRONAC 201579), realizado pela Sociedade Amigos de Brusque (SAB) e conta com o apoio das empresas Fischer (@fischer.oficial), Havan S.A. (@havanoficial), Florisa (@tinturariaflorisa) e Irmãos Hort. O projeto conta com assessoria museológica da Viés Cultural Museologia e Patrimônio (@viescultural).

#CasaDeBrusque #SAB #MuseuCasaDeBrusque #Museus
#MuseuHistóricodoValedoItajaíMirim #BrusqueSC #PatrimônioCultural #CulturaSC
#PRONAC #LeideIncentivoàCultura #IBRAM #MinistérioDoTurismo

09/12/2021 – Publicação no Jornal O Município.



quinta-feira, 9 de dezembro de 2021 geral 5

Ministério do Turismo e Museu Casa de Brusque apresentam:

Com apoio de empresas, Casa de Brusque entra na reta final de seu projeto de reestruturação

Primeira fase será concluída em dezembro; novo projeto já está habilitado para 2022

O Museu Casa de Brusque está chegando na reta final da primeira fase do seu projeto de reestruturação (Pronac 2019/9), realizado por meio da Lei Federal de Incentivo à Cultura e com apoio das empresas Irmãos Fischer, Havan, Tinturaria Florisa e Irmãos Hort.

As mudanças no museu iniciaram no começo deste ano, e envolveram desde a estrutura física, com implantação da acessibilidade, aquisição de mobiliário e criação da reserva técnica, até a higienização e catalogação do acervo. Esta primeira fase está prevista para ser concluída em dezembro.

Para um dos membros da diretoria da Sociedade Amigos de Brusque, Ricardo Scharf, o projeto que está em andamento já superou as expectativas de toda a equipe.

"Tínhamos o projeto, mas ele foi muito além do que esperávamos. Toda essa reestruturação vai garantir que o acervo seja mantido nas condições ideais, seguindo todos os preceitos museológicos".

O diretor lembra que esta é a primeira vez que o museu passa por um trabalho tão minucioso para

manutenção do acervo.

"Com este projeto, começamos a profissionalizar o museu, proporcionando melhor atendimento à comunidade e uma melhor organização dos objetos".

Apoio das empresas

Ricardo destaca que o apoio das empresas parceiras – Irmãos Fischer, Havan, Tinturaria Florisa e Irmãos Hort – é fundamental para que o projeto de reestruturação do museu saia do papel.

As empresas destinaram uma porcentagem de seu Imposto de Renda para o Museu Casa de Brusque e, com isso, todo o projeto pode ser viabilizado. Além das empresas, qualquer pessoa física pode contribuir para dar prosseguimento ao planejamento. No caso de pessoa física, é possível doar 0% do valor do imposto; já para pessoas jurídicas, o limite de doação é de 4%.

"Agradecemos muito o apoio das empresas. Foi por meio dessa doação no imposto de renda que foi possível executar projeto e salvaguardar um valioso acervo de Brusque e do Vale do Itajaí-Mirim".

Projeto habilitado para 2022

Para o próximo ano, a Casa de Brusque já está com um novo projeto habilitado, que prevê a continuação da revitalização da estrutura e também um trabalho detalhado com o acervo iconográfico (fotos e documentos).

"Vamos começar o arrolamento dos documentos e a higienização. Todo este trabalho que está sendo feito é destinado para a comunidade, para preservar a história da cidade e da região. O objetivo final é que a comunidade se sinta pertencente ao museu e participe mais de todas as atividades".

Patrocínio

Realização

SECRETARIA ESPECIAL DA CULTURA | MINISTÉRIO DO TURISMO | PÁTRIA AMADA BRASIL GOVERNO FEDERAL

13/12/2021 - Publicação de encerramento do projeto nas redes sociais do Museu.

MINISTÉRIO DO TURISMO APRESENTA:

O PROJETO DE REESTRUTURAÇÃO DO MUSEU CASA DE BRUSQUE (PRONAC 201579) REALIZADO PELA SOCIEDADE AMIGOS DE BRUSQUE (SAB), COM O APOIO DAS EMPRESAS FISCHER, HAVAN S.A., FLORISA E IRMÃOS HORT FINALIZA SUAS ATIVIDADES.

AGRADECEMOS AOS PARCEIROS.



MINISTÉRIO DO TURISMO APRESENTA:



museucasadebrusque
Museu Histórico do Vale do Itajaí Mirim Casa de Brusque

museucasadebrusque A Sociedade Amigos de Brusque (SAB) desenvolveu, durante este ano, o projeto "Reestruturação do Museu Casa de Brusque" (PRONAC 201579) por meio da Lei de Incentivo à Cultura que contou com assessoria museológica da Viés Cultural Museologia e Patrimônio (@viescultural).

Os recursos foram captados com parceiros locais como as empresas Fischer (@fischeroficial), Havan S.A. (@havanoficial), Florisa (@tinturariaflorisa) e Irmãos Hort pelo incentivo fiscal a partir da dedução do Imposto de Renda.

Aggradecemos aos apoiadores que contribuíram para a realização desse projeto.

Convidamos você para ser nosso(a) parceiro(a) no próximo ano para a execução do "Plano Anual de Atividades 2022 – Museu Casa de Brusque".

Faça a sua doação pela dedução do Imposto de Renda e contribua com investimentos na cultura de seu município. Entre em contato pelo e-mail casadebrusque@gmail.com.

#CasaDeBrusque #SAB #MuseuCasaDeBrusque #Museus #MuseuHistoricodoValedoitajaíMirim #BrusqueSC #PatrimônioCultural #CulturaSC #PRONAC #LeideIncentivosCultura #IBRAM #MinisterioDoTurismo

12 sem

Ver insights

Curtido por lucianatomasi e outras 24 pessoas

13 DE DEZEMBRO DE 2021

Adicione um comentário...

Publicar

museucasadebrusque
Museu Histórico do Vale do Itajaí Mirim Casa de Brusque

museucasadebrusque A Sociedade Amigos de Brusque (SAB) desenvolveu, durante este ano, o projeto "Reestruturação do Museu Casa de Brusque" (PRONAC 201579) por meio da Lei de Incentivo à Cultura que contou com assessoria museológica da Viés Cultural Museologia e Patrimônio (@viescultural).

Os recursos foram captados com parceiros locais como as empresas Fischer (@fischeroficial), Havan S.A. (@havanoficial), Florisa (@tinturariaflorisa) e Irmãos Hort pelo incentivo fiscal a partir da dedução do Imposto de Renda.

Aggradecemos aos apoiadores que contribuíram para a realização desse projeto.

Convidamos você para ser nosso(a) parceiro(a) no próximo ano para a execução do "Plano Anual de Atividades 2022 – Museu Casa de Brusque".

Faça a sua doação pela dedução do Imposto de Renda e contribua com investimentos na cultura de seu município. Entre em contato pelo e-mail casadebrusque@gmail.com.

#CasaDeBrusque #SAB #MuseuCasaDeBrusque #Museus #MuseuHistoricodoValedoitajaíMirim #BrusqueSC #PatrimônioCultural #CulturaSC #PRONAC #LeideIncentivosCultura #IBRAM #MinisterioDoTurismo

12 sem

Ver insights

Curtido por lucianatomasi e outras 24 pessoas

13 DE DEZEMBRO DE 2021

Adicione um comentário...

Publicar

A Sociedade Amigos de Brusque (SAB) desenvolveu, durante este ano, o projeto "Reestruturação do Museu Casa de Brusque" (PRONAC 201579) por meio da Lei de





**SOCIEDADE AMIGOS DE BRUSQUE E DE APOIO AO MUSEU
HISTÓRICO DO VALE DO ITAJAÍ-MIRIM –SAB/ CASA DE BRUSQUE**
Avenida Otto Renaux, 285 – Bairro São Luiz – 88351-301 – Brusque – Santa Catarina.
Fone: (47) 3351 2132 – E-mail: casadebrusquegmail.com

Incentivo à Cultura que contou com assessoria museológica da Viés Cultural Museologia e Patrimônio (@viescultural).

Os recursos foram captados com parceiros locais como as empresas Fischer (@fischer.oficial), Havan S.A. (@havanoficial), Florisa (@tinturariaflorisa) e Irmãos Hort pelo incentivo fiscal a partir da dedução do Imposto de Renda.

Agradecemos aos apoiadores que contribuíram para a realização desse projeto.

Convidamos você para ser nosso(a) parceiro(a) no próximo ano para a execução do “Plano Anual de Atividades 2022 – Museu Casa de Brusque”.

Faça a sua doação pela dedução do Imposto de Renda e contribua com investimentos na cultura de seu município. Entre em contato pelo e-mail casadebrusque@gmail.com.

#CasaDeBrusque #SAB #MuseuCasaDeBrusque #Museus
#MuseuHistoricodoValedoItajaíMirim #BrusqueSC #PatrimônioCultural #CulturaSC
#PRONAC #LeideIncentivoàCultura #IBRAM #MinistérioDoTurismo

Aos patrocinadores





**SOCIEDADE AMIGOS DE BRUSQUE E DE APOIO AO MUSEU
HISTÓRICO DO VALE DO ITAJAÍ-MIRIM –SAB/ CASA DE BRUSQUE**
Avenida Otto Renaux, 285 – Bairro São Luiz – 88351-301 – Brusque – Santa Catarina.
Fone: (47) 3351 2132 – E-mail: casadebrusquegmail.com

Agradecemos o apoio na manutenção do acervo e na preservação do patrimônio cultural do Museu Casa de Brusque (SAB). Com esta ação, a sua empresa patrocinadora está garantindo ao município a continuidade do trabalho museológico oferecido à comunidade. A iniciativa é de valor inestimado, pois traduz a importância da memória e da história do Vale do Itajaí-Mirim. A parceria oportuniza a reorganização e catalogação das peças, a reforma e reestruturação do espaço físico, o desenvolvimento de ações de salvaguarda, a criação da política de acervo, a contratação de serviços, movimentando a economia local, entre outros benefícios que irão sustentar o trabalho do museu nos próximos anos.

Encerramos este relatório com a certeza de estarmos cumprindo os objetivos deste projeto. Agradecemos imensamente a parceria e a sua sensibilidade em investir na cultura de nosso município e região, garantindo a qualidade do acesso ao conhecimento para as futuras gerações.

Sem mais para o momento nos colocamos à disposição para quaisquer esclarecimentos.

Atenciosamente.

Brusque, março de 2022.

Museu Histórico do Vale do Itajaí-Mirim/ Museu Casa de Brusque (SAB).

Diretoria Gestão 2021/2022.





**SOCIEDADE AMIGOS DE BRUSQUE E DE APOIO AO MUSEU
HISTÓRICO DO VALE DO ITAJAÍ-MIRIM –SAB/ CASA DE BRUSQUE**
Avenida Otto Renaux, 285 – Bairro São Luiz – 88351-301 – Brusque – Santa Catarina.
Fone: (47) 3351 2132 – E-mail: casadebrusquegmail.com

Presidente: Ricardo Vianna Hoffmann

Vice-presidente: Rafael João Scharf

Primeiro Secretário: Roland Imhof

Segundo Secretário: Ricardo José Scharf

Primeiro Tesoureiro: Gilson Ávila Hulbert

Segundo Tesoureiro: Gaspar Eli Severino

Diretora de Patrimônio: Maria Léa Gevaerd Backes

Diretor Técnico: Celso Deucher

Conselho Fiscal - Titulares: Marcus Schlosser, Roque Luis Dirschnabel e Joel Mendes.

Suplentes: Gilmar Heil, Francisco Daniel Imhof e Rafael Viana

Diretoria Fundadora: ano 1953

Presidente: Ayres Gevaerd

Vice-presidente: José B. Piazza

Primeiro Secretário: Ciro Gevaerd

Segundo Secretário: Armando F. Polli

Primeiro Tesoureiro: Antonio Heil

Segundo Tesoureiro: Walmir Diegoli

Conselheiro: Guilherme G. Niebuhr, Arthur Kistenmacher, Arno Ristow e Monsenhor

Afonso Niehus. Suplentes: Pedro Morelli, Érico Appel, Euvaldo Schaefer e Rodolpho

Victor Tietzmann





**SOCIEDADE AMIGOS DE BRUSQUE E DE APOIO AO MUSEU
HISTÓRICO DO VALE DO ITAJAÍ-MIRIM –SAB/ CASA DE BRUSQUE**
Avenida Otto Renaux, 285 – Bairro São Luiz – 88351-301 – Brusque – Santa Catarina.
Fone: (47) 3351 2132 – E-mail: casadebrusquegmail.com

RELATÓRIO FINAL DO PROJETO PRONAC 201579 REESTRUTURAÇÃO DO MUSEU CASA DE BRUSQUE EXECUTADO EM 2021.